onafhankelijk dagblad
voor Aruba en de
Nederlandse Antillen
opgericht in 1884

abonnementsprijs Af 26,-
losse nummers Af 1,30
zaterdag met Ñapa Af 1,55

vrijdag
28 december 2007
jaargang 123
nr 296

AMIGOE

prèkè
In de glazen oliebol kijken

vandaag inhoud

3 aruba
Schuldsanering Aruba wens van lokale politici

7 nederland
'Meer aanklagers bij grote processen'

14 financieel
Heineken slaat weer toe

Gouverneur Antillen: Strijdbijl begraven

Ook leiders hebben 'hartingreep' nodig

WILLEMSTAD — Frits Goedgedrag, sinds kort weer in functie na een hartingreep in Nederland, wijdde zijn kerstoespraak dit jaar aan het 'hart'. In bedekte termen deed hij een oproep aan de ruziënde politieke partijen om de strijdbijl te begraven. "Kennelijk hebben zelfs leiders wel eens een 'hartingreep' nodig."

Frits Goedgedrag

Het woord 'hart' liep als een rode draad door de speech van Goedgedrag. "Onder ons zijn er velen die een 'gebroken hart' hebben. Een hart waar blokkades verwijderd moeten worden. Dan bedoel ik niet iets lichamelijks, iets mechanisch. Ik wil het hebben over het hart als de zetel van onze emoties en de kern van ons wezen. Misschien is ons hart beschadigd en zijn onze 'geestelijke aders verstopt'. Oud zeer en rancune zouden wel eens onze aderen kunnen vervuilen en de stroom van het 'leven' blokkeren. Wanneer we deze giftige tegenstanders van het 'leven' negeren, zullen ze steeds harder worden met als eindresultaat dat we een hart van steen zullen hebben. Dan zijn we niet meer in staat om van harte mee te leven met anderen. Ook worden onze woorden harder."

Zelfs in de discussies rond de staatkundige verhoudingen zijn er soms harde woorden gevallen, vervolgde Goedgedrag zijn toespraak voor televisie in het Papiamentu, Engels en Nederlands. "Vrede en harmonie waren ver te zoeken." Het is in dit kader dat de gouverneur meent dat 'zelfs leiders kennelijk wel eens een hartingreep nodig hebben'. Aan het slot van zijn kerstboodschap deed hij een oproep: "Lever uw bijdrage in het bevorderen van vrede in onze natie, zodat Antilliänen bekend zullen staan als vredestichters."

Vervolg op pagina 10
'Respect geven, of respect krijgen'

Premier Oduber over 2008:

'Belangrijkste doel is beteugelen inflatie'

ORANJESTAD — "Iedereen moet een steentje bijdragen om de stijgende kosten in levensonderhoud beheersbaar te houden", zegt premier Nelson Oduber, vooruitkijkend naar het komende jaar.

Foto: Raúl Henríquez

Premier Oduber wijt een belangrijk deel van de inflatie aan externe factoren.

Tijdens de persconferentie gisteren, waar ook de ministers Rudy Croes (Justitie), Nilo Swaen (Financiën), Booshi Wever (Volksgezondheid, Milieu, Administratieve- en Vreemdelingenzaken) en Edison Briesen (Toerisme en Transport) waren, blikte de premier ook terug op het afgelopen jaar. De gestegen inflatie, volgens de laatste cijfers ruim vier procent meer dan in 2006, heeft, volgens Oduber, een behoorlijke impact gehad op de Arubaanse gemeenschap. De stijging is deels te wijten aan lokale factoren zoals de invoering van de bbo. Het effect van de omzetbelasting op het inflatiecijfer is nog niet bekend, uitgezonderd een door de regering voorspelde 3,1 procent stijging. Maar, geeft Oduber toe, het kan hoger zijn doordat 'bepaalde personen misbruik hebben gemaakt van de introductie van de bbo'. Met 'bepaalde personen' bedoelt de premier – zoals eerder ook door andere ministers is gezegd – vooral handelaren.

Volgend jaar gaat deze vlieger echter niet meer op, is Odubers overtuiging, omdat er meer concurrentie gaat komen waardoor uiteindelijk de prijzen van vooral consumptiegoederen naar beneden moeten gaan. "Dat heeft het IMF ook gezegd. Er komt langzaamaan een einde aan de monopoliepositie van sectoren, zoals we nu kennen in de bancaire sector. Het is immers abnormaal dat het verschil in de rente op spaartegoeden en die van leningen meer dan 7 procent bedraagt." Financiën-minister Swaen voegt eraan toe dat volgend jaar het krediet-plafond wordt afgeschaft om zo meer concurrentie te genereren.

Aan de andere kant beseft Oduber dat een aanzienlijk deel van de stijging van de inflatie te wijten is aan externe factoren. "De prijs van een vat olie is in een zeer korte periode gestegen van 30 naar 100 dollar en dat heeft een enorm effect gehad op de inflatie, niet alleen op Aruba, maar wereldwijd. Ook in Europa en de Verenigde Staten lijden de mensen hieronder."

Vervolg op pagina 3
'Structuur Elmar en WEB moet anders'

Explosief Pakistan begraaft Bhutto

LARKANA/ISLAMABAD — Pakistan heeft vandaag afscheid genomen van de Pakistaanse politica en ex-premier Benazir Bhutto. Ze werd donderdag vermoord en werd begraven in het kolossale familiemausoleum in Garhi Khuda Baksh, ongeveer 300 kilometer ten noordoosten van Karachi in de provincie Sindh.

Foto: AFP Saeed Khan

Aanhangers van Benazir Bhutto herdenken de oppositieleidster van Pakistan die gisteren werd doodgeschoten.

De moord door een schutter die Bhutto eerst fataal in de nek schoot en zich daarna opblies, heeft de kernmacht Pakistan in een zelfs voor Pakistaanse begrippen diepe crisis gestort.

Bhutto kwam kort voor de parlementsverkiezingen om het leven. Zij was de hoop op een betere toekomst voor veel Pakistanen, vooral in het zuiden en noordoosten. Het is daar waar de meeste onlusten zijn uitgebarsten.

De verkiezingen gaan volgens interim-premier Soomro gewoon door, maar een andere topambtenaar bezwoer vandaag dat het laatste woord hier nog niet over is gezegd. De autoriteiten vrezen verspreiding van de onlusten die onmiddellijk na het bekend worden van de moord op Bhutto zijn uitgebroken.

Over de dader is weinig meer bekend dan dat het een fietser was die zonder veel problemen dichtbij Bhutto's voertuig kwam. Een man die vanuit Afghanistan zei te spreken namens al-Qaeda, heeft de verantwoordelijkheid voor de moordaanslag opgeëist, meldde een Pakistaans medium.

Bhutto maakte grote kans 8 januari winnaar van de parlementsverkiezingen te worden met haar Pakistaanse Volkspartij (PPP). Dat is de Pakistaanse versie van sociaaldemocratie. Die is sinds de oprichting door Bhutto's vader Zulfikar Ali Bhutto in 1967 verwikkeld in een strijd op leven en dood met conservatieven die kracht putten uit steun van de strijdkrachten en uit radicaal islamitische groepen. Zulfikar Ali Bhutto werd in 1979 na een militaire coup opgehangen en ligt ook in Garhi Khuda Baksh begraven. Ordetroepen in de provincie Sindh hadden vandaag de bevoegdheid gekregen gericht op gewelddadige betogers te schieten.

De Bhutto's komen uit Sindh, waar de moord tot een golf van gewelddadigheden heeft geleid. Maar ook elders is de oproerpolitie slaags geraakt met woedende aanhangers van Bhutto. Vooral in de provincie Punjab. In de stad Rawalpindi bijvoorbeeld, waar Bhutto werd vermoord, vuurde de politie traangas af op betogers. De moord leidde wereldwijd tot krachtige protesten. In een buitengewone vergadering veroordeelde de Veiligheidsraad van de Verenigde Naties de aanslag als een "afschuwelijke terreurdaad". Ook de Verenigde Staten, die Pakistan als bondgenoot in de strijd tegen islamistische terreur beschouwen, reageerden vol afkeuring. In een krachtige veroordeling van de moord sprak president George Bush over een poging de democratisering van het land te ondermijnen. De Europese Commissie reageerde met afgrijzen.. Bhutto was een van de boegbeelden van de niet-islamistische oppositie die een einde wilde maken aan het militaire bewind van Musharraf. Een belangrijke politieke rivaal van haar, ex-premier Nawaz Sharif, verklaarde tegen haar aanhangers haar strijd voort te zetten. Sharif zei bij het ziekenhuis waar Bhutto was overleden dat hij "van nu af aan haar oorlog voert."

Zie ook pagina 9:
Benazir zoveelste gedode Bhutto

Eindejaars Special
Pique polo's f. 69,-
nu 2 voor f. 89,-
wulfsen & wulfsen
Caya G.F. (Betico) Croes 52

FARC-gijzelaars vandaag opgehaald

CARACAS — Venezolaanse helikopters vliegen vandaag naar Colombia om drie gijzelaars van de marxistische rebellenbeweging FARC op te halen. Dat maakte de Venezolaanse president Hugo Chávez bekend.

De FARC houdt in totaal meer dan 750 mensen in gijzeling onder wie ruim veertig prominenten zoals oud-presidentskandidaat Ingrid Betancourt.

De Colombiaanse regering stemde woensdag in met het plan, maar eiste dat de hele operatie zondag is afgerond. De FARC wil de gijzelaars alleen overdragen aan Chávez.

Het gaat om de in 2002 ontvoerde Clara Rojas, haar tijdens haar gevangenschap geboren zoontje Emmanuel, en de in 2001 ontvoerde oud-parlementariër Consuelo González de Perdomo.

De helikopters vormen een voorhoede van de werkelijke missie. Daar sluiten zich buitenlandse gezanten bij aan onder wie de Argentijnse oud-president Nestor Kirchner. Wanneer de operatie zal zijn afgerond kan nog niet worden gezegd vanwege het ruige terrein waar de gijzelaars zich bevinden en de onzekere weersomstandigheden in het gebied.

Nepal stemt koning weg

KATHMANDU — De voorlopige volksvertegenwoordiging van Nepal heeft vandaag met een grote meerderheid ingestemd met afschaffing van de monarchie.

Van de 329 parlementariërs stemden 270 voor de motie en slechts drie stemden tegen. Het land moet 'een federale democratische republikeinse staat' worden.

Koning Gyanendra blijft zonder macht voorlopig in zijn paleis wonen, in elk geval tot de verkiezingen die halverwege april worden verwacht.

De afschaffing van de monarchie is een belangrijke eis van de Nepalese maoïsten waarmee wordt onderhandeld over een definitieve vrede in het land in de Hi-

Meeste jonge Britten willen 'prinses' Kate

LONDEN — Een grote meerderheid van de ondervraagde jonge Britten ziet de vriendin van prins William graag als 'prinses' Kate.

De 25-jarige Kate Middleton werd door 80 procent van de duizend ondervraagde Britten in de leeftijd van 18 tot 24 jaar als prinses Kate aangeprezen. Tweederde van de ondervraagden wenst bovendien dat William en niet zijn vader, kroonprins Charles, de huidige vorstin Elizabeth II opvolgt.

De opiniepeiling van omroep *Discovery Channel* is vandaag gepubliceerd.

ARUBA DAILY ENTERTAINMENT

The plaza CAFE

8 januari start weer
een nieuwe reeks
Bailey's Quiz nights.
Same place, same time!!!

Geopend de gehele week
van 10.00 am - 02.00 am
Tel. 583-8826

Twister CAFÉ

Dominicanessenstraat 10
Oranjestad, Aruba
Tel: 5839077

Elma zegt: U(W)B40 moet je op je gleuf spuiten

Keuken open vanaf 17:00 tot 22:30
Geopend vanaf 17:00 - 02:00
Tel. : 583-9077 Zondags gesloten

EET CAFÉ The Paddock ARUBA

L.G. Smith Blvd. 13
Tel. 583-2334

Happy Hour
17:00 tot 19:00
Dutch hour

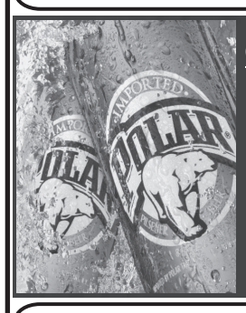

Cafè & Restaurant Bingo

Heeeeeerlijk eten.
Lunch
van ma t/m vr 11pm-4pm
Dinner
van ma t/m zo 5pm-11pm

AMBIANZ
sunset dining

Restaurant Ambianz is op zoek naar enthousiaste
medewerkers M/V
om ons team te versterken.

Heb jij horeca ervaring en wil je die verder uitbreiden
Tel; 5839420 www.ambianz-aruba.com

REINA AGENCIES N.V.
Quality services from a name you trust!

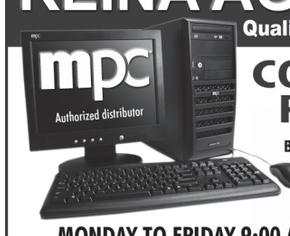

COMPUTER SALES & REPAIR SERVICES
Business Partner DELL COMPUTERS PRINCETON TECHNOLOGY INC. hp invent
SUN PLAZA MALL, Suite 113
MONDAY TO FRIDAY 9:00 AM - 12:00 NOON 01:00 PM - 05:00 PM
Tel: 583-9633 - Emergency Call: 593-2608 - Fax: 583-4357

---

fast RENT HOUSE aruba

5 871 971
735 08 08
www.renthousearuba.com

Het Rent House Team is met vakantie!
Voor uiterst dringende zaken blijven wij natuurlijk mobiel bereikbaar.

Dit jaar kunt u geen huis meer huren of verhuren, maar vanaf 2 januari 2008 zijn we er weer!

THE CINEMAS

THE CINEMAS AT RENAISSANCE

THE TEN COMMANDMENT (PG)
daily: 4:20 6:20 8:20 10:20
matinee: 12:20 2:20 late-show: 12:20
THE WATER HORSE (PG)
daily: 4:50 7:10 9:40
matinee: 12:05 2:25 late-show: 11:55
I AM A LEGEND (PG-13)
daily: 4:10 6:20 8:30 10:55
matinee: 11:50 2:00 late-show: 12.35
GONE BABY GONE (R)
daily: 4:40 6:50 9:10
matinee: 12:15 2:30 late-show: 11:20
ALVIN AND THE CHIPMUNKS (PG)
daily: 4:00 6:00 8:00 matinee: 12:00 2:00
MICHAEL CLAYTON (R)
daily: 10:00 late-show: 12:20
NATIONAL TREASURE (PG)
daily: 4:05 6:45 9:30
matinee: 1:20 late-show: 12:00
Late-show: Fri & Sat Dec 31 CLOSED - Jan 1 shows start 4:00 pm

THE CINEMAS AT PASEO

THIS CHRISTMAS (PG-13)
daily: 5:00 7:30 9:50
matinee: 12:10 2:35 late-show: 12:10
THE WATER HORSE (PG)
daily: 5:15 7:35 10:00
matinee: 12:30 2:50 late-show: 12:30
ALVIN AND THE CHIPMUNKS (PG)
daily: 4:20 6:20 8:20 matinee: 12:15 2:15
MICHAEL CLAYTON (R)
daily: 10:20 late-show: 12:35
THE TEN COMMANDMENT (PG-13)
daily: 4:30 6:30 8:30 10:50
matinee: 12:30 2:30 late-show: 12:30
NATIONAL TREASURE (PG)
daily: 4:10 6:55 9:35
matinee: 1:30 late-show: 12:15
I AM A LEGEND (PG-13)
daily: 4:00 6:05 8:10 10:15
matinee: 11:50 1:55 late-show: 12.20
Late-show: Fri & Sat Dec 31 CLOSED - Jan 1: shows start 4:00 pm

Matinee: Wed to Tue / Late-show: Fri & Sat

DRIVE IN THEATRE

FRED CLAUS (PG)
thurday & Sunday 8:00
friday & Saturday: 8:00 & 10:30
NO MOVIE
Monday & Tuesday: 8:00 CAR-CRASH

ITP Caribbean Information Technology Partners **MOVED**

Our new address is:
Rumbastraat 7
Oranjestad, Aruba
Phone: 582 4492
Fax: 583 4492
Email: itp@itpinternational.com www.itpinternational.com

CHOCOLATERIE TASTE OF BELGIUM

Feestjes, recepties,
diners bij u thuis
(vanaf 10 personen)
Voor ons het werk,
voor U het plezier !!!
Tel.: 732-0833

Scandals ARUBA

Renaissance Mall 583-4488 / 733-4488

Wenst al hun klanten en het Arubaanse volk Prettige kerstdagen.

NIEUW OPEN

HET BINNENHUYS ISLAND LIVING

Avenida Milio Croes # 26
(tegenover VanDorp Bookstore)

Last week for your Christmas Shopping
Extra open Monday 24th December from 12.00 till 6.00 p.m.

.....Book, Champagne Glasses,
Table Ware / Dinning, Beautiful Bathrobes,
Bags, Lamps, Candles, Art & Gift Vouchers

In the street of Flora & Pricemart
Across from Van Dorp
Tue-Sat 10-5 & Thursday till 8pm Shopping Night

AMSTERDAM MANOR BEACH RESORT ARUBA

J.E. Irausquin Blvd 252
P.O. Box 1302
Oranjestad, Aruba
Dutch Caribbean
Tel: 297-5271100 Fax: 297-5271112
Website: www.amsterdammanor.com

We are looking for:

First Cook
Dish Washer
Waiter
Busperson
Houseman
Maid

Qualifications:

To fill above positions we prefer:
Aruban and/or Dutch nationality and/or valid working permit
Fluency English and/or Dutch
Willingnes to work the various shifts
Several years of experience in field
Understands guest's service needs
Good communicative skills
Remaining calm and resolving problems using good judgment

Please apply in person at:
Amsterdam Manor Beach Resort at the Front Desk
Or email to: management@amsterdammanor.aw

ARULOCK SHOES SPEED REPAIR

Shoes repair	Key service
Tinja	Open Cars
Hancha Repair	Doorlocks
Furra	Repair Doorlock

Dakota Shopping Paradise / Tel.: 743-3984

Cafe CALEB

Kies voor gezond & iets anders, kies voor Cafe Caleb in
Pizza Wraps
Koude & warme Drankjes
Bel ons op 583-2650 ext.239
Fantastic Gardens PERFECT LANDSCAPING
Caya Cuida Bo Cura 14, Bushiri. Tel.: 297-583-2650
www.fantasticgardensaruba.com

Fantastic Gardens exist to bring nature closer to you and to make Aruba one Fantastic Garden.

SAVANNA LODGE BAR & RESTAURANT

Elke Zaterdag & Zondag
"All you can eat" Ontbijt

Afl 17.00 pp (incl. Koffie, thee en fruitsappen)
Vers brood, hartig & zoet beleg

BONUS!
Reserveer VOOR 10:00 uur en krijg je tour tickets voor helft van de prijs
Bel nu 585-9630

FOR ALL YOUR SEWER PROBLEMS

PIPE CLEANING SERVICE

Mechanical Cleaning
High Pressure Cleaning
Camera Inspection
Drain & Pit Detection
Leak Detection
No unnecessary breakage
Call 59 39 877

Your Perfect Partner®
COLDWELL BANKER
ARUBA REALTY
Tel. 587-8086
Noord 40
www.coldwellbanker.aw
Each office is independently owned and operated.

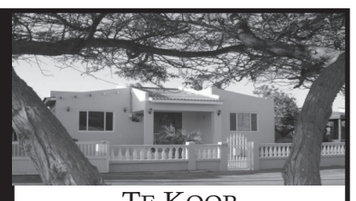

TE KOOP
Fantastische woning aan de Salina, tegenover het Marriott, 2 slk, 2 bk, moderne keuken, plus appartement.
Afl. 527.000

Spaar voor later, spaar bij RBTT Bank!

Uiteraard wilt u als ouder het beste voor uw kinderen. U wilt ze een goede toekomst geven en dat al hun dromen verwezenlijkt worden. Hiervoor is uw financiële steun onmisbaar. Begin dus te sparen bij RBTT Bank en maak de droom van uw kinderen werkelijkheid!

Bij RBTT Bank kunt u kiezen uit een groot aanbod van spaarproducten met diverse kenmerken zoals: beschikbaarheid, flexibiliteit en hoge rente. Laat één van onze medewerkers u adviseren over de beste spaarvorm voor u en uw kind.

Kom voor meer informatie langs op het RBTT Bank kantoor bij u in de buurt of bel met onze RBTT Service Line op 588.01.01.

RBTT BANK
YOUR WAY AHEAD

RBTT LIFE CYCLE BANKING

ITALIËSTRAAT 36, ORANJESTAD • L.G. SMITH BOULEVARD 66, ORANJESTAD • CAYA G.F. (BETICO) CROES 89, ORANJESTAD
PALM BEACH 5-A, NOORD • B V/D VEEN ZEPPENFELDSTRAAT 52, SAN NICOLAS
SERVICE LINE: 588-0101 • OFFICES: 523-3100 • FAX: 582-1756 • E-MAIL: INFO@TT.RBTT.COM • WWW.RBTT.COM

Sale Sale Sale Sale Sale

Flora Christmas Blowout Sale 2007

50% off on all Christmas decorations on December

27 28 29 30 31

Flora for you!

Our best wishes for 2008..... See you all at

FLORA 10 Years Home and Garden Decorations
Avenida Milio Croes 101 • Tel.: 583 64 68

Open everyday non-stop from 8:30AM – 7:00PM • Sunday from 10:00 AM - 2:00 PM

Schuldsanering Aruba wens van lokale politici

ORANJESTAD — Tijdens het werkbezoek van de fractievoorzitters uit de Tweede Kamer, dat van 22 oktober tot 2 november plaatsvond aan de Antillen en Aruba, is de wens om te komen tot sanering van de overheidsschuld op Aruba geuit door lokale politici, zo wordt benadrukt naar aanleiding van een artikel dat afgelopen vrijdag in de *Amigoe* stond. Dat zou zo gelezen kunnen worden dat het zou gaan om het standpunt van de Nederlandse fractievoorzitters, terwijl zij alleen maar hebben geconstateerd dat deze wens bij Arubaanse politici leeft.

In het verslag van het werkbezoek zijn de standpunten opgenomen van de lokale politieke gesprekspartners. “In de ogen van enkele politici (met name de oppositie)”, staat er. In de rest van het verslag is onvoldoende duidelijk aangegeven wiens mening dat is, maar vanuit Den Haag is bevestigd dat het géén Nederlands standpunt betreft, maar een Arubaans standpunt. “In ieder geval zal Nederland bij elke discussie over harmonisering van de afspraken met Aruba en de andere toekomstige landen binnen het Koninkrijk bereid moeten zijn om ook te praten over schuldsanering”, is als standpunt geuit door Arubaanse politici.
Lokale politici grepen het bezoek van de fractievoorzitters aan om te laten weten dat Aruba te laat betrokken is bij het proces van staatkundige vernieuwing op de Nederlandse Antillen en zij lieten weten geen veranderingen te accepteren in de autonome status die het eiland nu heeft.
Tijdens het werkbezoek werd ook gesproken over de grote problemen in het onderwijs waarmee Aruba kampt. Veel leerlingen hebben met een grote taalachterstand te maken omdat zij de instructietaal Nederlands niet van huis uit meekrijgen, er is geen leerplicht, het percentage vroegtijdige schoolverlaters is hoog en het slagingspercentage onder de schoolgaande jeugd ligt tussen de 50 en 70 procent en dat is een laag percentage, zo meldt het verslag.
De fractievoorzitters merken op dat de overheidsinvesteringen in het onderwijs achterblijven en dat er de laatste jaren met name geïnvesteerd is in de fysieke infrastructuur, zoals nieuwe schoolgebouwen, maar dat de effecten van het in de jaren negentig gestarte Strategisch Onderwijsplan nog onvoldoende zichtbaar zijn.
Ook over rechtshandhaving werd gesproken. Sinds 2006 werkt Aruba samen met Nederland aan versterking van de keten van rechtshandhaving door verbetering van de samenwerking tussen instituten binnen het Koninkrijk en waar nodig aanpassing van bestaande of invoering van nieuwe regelgeving. Het programma wordt gefinancierd uit het Fondo Desaroyo Aruba (FDA) en uit aanvullende middelen van de fondsen voor schuldsanering. Dit vormt een onderdeel van de zogenaamde *Aruba-deal*, zo meldt het verslag. Het FDA loopt tot 2009; de aanvullende middelen uit de schuldsaneringsfondsen kunnen in principe langer doorlopen. Recent is een bedrag van 61,2 miljoen florin ter beschikking gesteld, zo melden de fractievoorzitters.

Over het Korrektie Instituut Aruba (KIA) laten de fractievoorzitters zich zeer kritisch uit. Een van de aanleidingen van het bezoek vormde het rapport van het Comité tegen Marteling van de Verenigde Naties in mei 2007. In dat rapport worden kritische uitlatingen gedaan over Aruba waar het de situatie in het KIA en de huizen van bewaring betreft. Het hoge aantal niet-veroordeelden in het KIA, de lange voorarresten en het voorkomen van seksueel en ander geweld door bewakings- of politiefunctionarissen tegen gevangenen waren voor het Comité de belangrijkste punten van zorg.
Het KIA is in 2006 gerenoveerd maar vanwege een personeelsstop is een aantal afdelingen niet in gebruik, zo melden de fractievoorzitters. Voor zowel de jeugdafdeling als voor de volwassenen is er een activiteitenprogramma. Bij de volwassenen maakt ongeveer 50 procent op vrijwillige basis hiervan gebruik.
De fractievoorzitters melden ook dat Aruba een aantal veelplegers onder de drugsverslaafden kent en dat er nauwelijks sprake is van succesvolle reïntegratie. Niet iedere verslaafde kan deelnemen aan het programma strafrechtelijke opvang. Er is vaak sprake van geen uitkering, dakloos zijn, psychische stoornis. In 2007 waren er elf geregistreerde verslaafden per 1000 inwoners.

Foto: Cybmed

Gerdi Verbeet, voorzitter van de Nederlandse Tweede Kamer, en Statenvoorzitter Mervin Wyatt-Ras bij het Kabinet van de Gouverneur, tijdens het bezoek van de fractievoorzitters van de Tweede kamer aan Aruba.

Kwartet opgepakt wegens vuurwapenbezit

ORANJESTAD — De politie heeft tijdens de kerstdagen vier jongeren, variërend in leeftijd van 17 tot 26 jaar, opgepakt wegens het bezit van vuurwapens. Bij de centrale post was een melding binnengekomen dat er een vechtpartij gaande was bij de Havana Beach Club. Toen de politie daar arriveerde bleken de vechtersbazen al te zijn vertrokken. Volgens een ooggetuige was een viertal jongens er in een auto vandoor gegaan. Het kenteken was bekend. De auto, met de inzittenden, werd korte tijd later gesignaleerd bij Royal Plaza. De auto werd daar tot stoppen gedwongen. Omdat men ervan op de hoogte was dat de jongens mogelijk in het bezit van vuurwapens waren werden zij met getrokken pistool tegemoet getreden. Bij het doorzoeken van de auto vond de politie in het dashboardkastje een geladen revolver. Het viertal werd vervolgens in de boeien geslagen en in verzekerde bewaring gesteld. Zij zouden deel uitmaken van een jeugdbende uit de omgeving van Sta. Cruz. De politie is extra op haar hoede na diverse bedreigingen aan haar adres. De spanning is toegenomen na het schietincident van bijna twee weken geleden, waarbij een agent in de borst werd geschoten en de jeugdige aanvaller door de politie werd gedood.

Doorgereden na aanrijding

ORANJESTAD — Bij de politie kwam een melding binnen dat er te Sabana Liber een voetganger zou zijn aangereden. Toen een patrouillewagen op de aangegeven plek arriveerde zagen de agenten niets dat op een aanrijding wees. Een buurtbewoner verklaarde echter dat er wel degelijk een aanrijding had plaats gevonden. De bestuurder van het voertuig zou zijn doorgereden en het slachtoffer was naar zijn huis, even verderop, gelopen. Dat verhaal bleek te kloppen. Personeel van de inmiddels opgeroepen ambulance behandelde het slachtoffer, die verwondingen had aan hand en pols. Daarna werd hij voor controle meegenomen naar het hospitaal. Van het voertuig is een vaag signalement bekend. De politie hoopt de bestuurder snel op het spoor te komen.

Botsing op kruispunt

ORANJESTAD — Hoewel het uitzicht naar alle kanten goed is, gebeuren er regelmatig ongelukken op de kruising van de Irausquin Boulevard, ter hoogte van het Alhambra Casino.

Te hoge snelheid bij nadering van het kruispunt of het niet aangeven van afslaan naar links of rechts, dan wel twijfel over wie er voorrang heeft, zijn meestal de reden van de aanrijdingen. Donderdag was het opnieuw raak. Een pick-up en een personenauto kwamen hard tegen elkaar tot stilstand. Bij de klap raakte een baby licht gewond. De materiele schade was aanzienlijk. De politie was snel ter plaatse om uit te zoeken wie de veroorzaker was van de aanrijding.

Door rood licht

ORANJESTAD — De bestuurster van een personenauto kreeg woensdagavond een boete voor het door rood licht rijden en het rijden met een verlopen rijbewijs. De dame naderde de stoplichten bij het kruispunt Van Leeuwenhoekstraat en Caya Roland Lacle, de voormalige Hospitaalstraat. De bestuurster remde af toen het licht op rood sprong, maar besloot om door te rijden toen er geen verkeer uit andere richtingen naderde. Ze vergat echter een blik in haar achteruitkijkspiegel te werpen. Dan had ze gezien dat er een patrouillewagen van de politie achter haar reed. Die onachtzaamheid kwam haar duur te staan.

Fietser aangereden

ORANJESTAD — Op de weg van Tanki Leendert naar Oranjestad, ter hoogte van de supermarkt Wan Boy, is donderdagavond een jeugdige fietser van achteren aangereden door een pick-up.

De fietser klapte tegen de voorruit van het voertuig en belandde vervolgens op het wegdek. Het slachtoffer liep een diepe wond op aan een van zijn armen.
De chauffeur van de pick-up werd aangehouden. Het is niet bekend of er alcohol in het spel was, evenmin of het rijwiel voldoende verlicht was.

Balkenende naar Aruba en Antillen

ORANJESTAD — De Nederlandse premier Jan Peter Balkenende brengt in februari volgend jaar een bezoek aan Aruba en de Nederlandse Antillen. Het kabinet heeft een brief van de Nederlandse minister-president gekregen waarin hij zijn komst bevestigd.

“Op Aruba komt hij alleen even op 11 februari langs, maar het mikpunt is natuurlijk de Nederlandse Antillen en de ontmanteling ervan”, licht de Gevolmachtigde minister Frido Croes toe. Hij gaat ervan uit dat Balkenende de Arubaanse regering actiever wil betrekken bij de ‘opruiming’ van de Nederlandse Antillen.
Volgens hem is de regering toch niet van plan aan de gesprekken tussen Nederland en de Nederlandse Antillen deel te nemen. “Aruba is reservespeler”, zegt Croes die zich nog steeds verbaast over een opmerking van de Nederlandse fractievoorzitters die onlangs Aruba bezochten. “Die zeiden dat Aruba moet aanschuiven, maar dat gebeurt nooit. Wij hebben al een Status Aparte. Pas als het Statuut gewijzigd moet worden, komen wij in beeld. En dan moet Nederland er met iets voor in de plaats komen.” Croes refereert aan de verworvenheden die Aruba heeft gekregen sinds de Status Aparte, die het land niet zal afstaan. “De vraag is nu of St. Maarten of Curaçao hetzelfde als Aruba krijgen.” Aan de geluiden te horen in de Nederlandse Tweede Kamer, lijkt het daar volgens hem niet echt op.

Frido Croes is enthousiast over de komst van Balkenende, om hem te kunnen laten zien hoe goed het met Aruba gaat. “Een tijd terug was ik bij hem op bezoek in het Torentje, samen met de premier en minister Wever. Toen bleek hij heel enthousiast te zijn over de financiën van Aruba. Hij had vooral goede woorden over het beleid van de minister van Financiën, Nilo Swaen. Dat betekent echt wat, want de heer Balkenende is geen persoon die iets zegt om iemand te vleien.”

Foto: Raúl Henriquez

De Gevolmachtigde minister Frido Croes was gisteren ook op Aruba om de eindejaarstoespraak van het kabinet-Oduber bij te wonen.

‘Structuur Elmar en WEB moet anders’

Vervolg van pagina 1

Het is van belang, zegt de regeringsleider, dat Aruba naar alternatieven gaat kijken. Maar daarvoor moet eerst de structuur van de nutsbedrijven Elmar en WEB over boord. “Er waren plannen voor een windmolenpark en de regering heeft terrein ter beschikking gesteld. Maar niets is van de grond gekomen en de wind blijft ondertussen maar waaien”, schertst de premier. Los daarvan vindt hij het niet kunnen dat directeuren van overheidsbedrijven zoals WEB en Elmar meer verdienen dan een minister. “In januari nemen we een beslissing om Utilities NV af te schaffen en de nutsbedrijven van een nieuwe structuur te voorzien.” De premier zei een aantal maanden terug dat hij vanwege efficiency de twee ondernemingen wil samenvoegen.

ARBEIDSMARKT

Een interne factor die ook invloed heeft gehad op het inflatiecijfer, legt Oduber uit, is de druk op de arbeidsmarkt. Het tekort aan werknemers heeft een stuwend effect op de lonen en vervolgens de prijzen. De regering heeft als werkgever ook het laatste half jaar te maken gehad met stevige looneisen van ondermeer het onderwijspersoneel en ambtenaren. Een vakbondsblok bestaande uit vier ambtenarenbonden en de vereniging OPPA van gepensioneerde ambtenaren menen nog recht te hebben op een verhoging van bijna 30 procent, mede omdat in het verleden de lonen niet zijn geïndexeerd.
Het ambtenarenblok dreigt nu met een rechtszaak als de regering niet over de brug komt.

Oduber vindt echter dat iedereen zijn verantwoordelijkheid moet nemen zodat de inflatie niet verder de pan uitrijst. Over de ambtenaren zei hij gisteren: “Ze moeten deze maand maar eerst hun loonstrook gaan checken, onder het kopje inflatiecorrectie.” Over uitbetaling van de achterstallige looncorrecties, zegt de premier dat de overheid eerst naar de financiële mogelijkheden moet gaan kijken en wat uit de kerntakenanalyse naar voren komt. “Daarna kunnen we weer aan tafel. Maar dan gaan we ook kijken naar andere factoren zoals op tijd beginnen en niet meer vroegtijdig het werk verlaten. Want laten we eerlijk wezen, geen enkele sector is zo flexibel als de overheid en nergens krijgen werknemers drie maanden vakantie.”
Tenslotte laat de premier weten dat zijn kabinet nog steeds streeft naar een begrotingsevenwicht in 2009. Aan de andere kant zegt Oduber dat verrassingen als het AZV-tekort en de rode cijfers bij Serlimar roet in het eten kunnen gooien.
“Maar we zijn nog niet overgegaan tot een eigen bijdrage voor AZV-verzekerden of het innen van de huisvuilbelasting. De overheid betaalt dus deze kosten nog uit eigen zak.” Hij heeft daarom goede hoop, ook als Valero met de ‘verschuldigde’ bbo (90 miljoen florin) en Nederland met het Plant-bedrag (ruim 450 florin) over de brug komt, Aruba alsnog 2009 met een sluitende begroting kan afsluiten.

MEGA BUY

"STORAGE & ORGANISATION"

LEATHER TOOL BELT 3-POCKET
~~34,95~~ 27,95
1118 fun miles

STACK-ON TOOL BOX 19" RED/BLACK
~~49,95~~ 39,95
1598 fun miles

SUNWARE COOLCARBOX FOLDA 32 LTR 60X40X100 CM
~~42,95~~ 34,95
1398 fun miles

CLOSETMAID FLOOR RACK FOR SHOES 9-PAIR
~~29,95~~ 19,95
798 fun miles
CLOSETMAID

CLOSETMAID CLOSET ORGANIZER UP TO 5FT.
~~129,95~~ 99,95
3998 fun miles
CLOSETMAID

VETILATED HEAVY DUTY SHELVING, 34.25"X12.25", DARK GRAY
~~199,95~~ 179,95
7198 fun miles

VETILATED HEAVY DUTY INTERLOCKING SHELVING, 36"X18", DARK GRAY
~~209,95~~ 189,95
7598 fun miles

MEGA BUY

KOOYMAN

Kooyman wishes everyone a merry christmas!

www.kooymanbv.com

This advertisement is valid from December 20th - 2nd of January 2008, in Aruba. Kooyman is not responsable for printing errors.

Always x2 fun miles that turn into Mega Miles

Kerst en Oud en Nieuw op Aruba zijn niet anders dan in de rest van de wereld.

Sierlichtjes en vrolijke kerstzang bepalen de sfeer. Toch is het verschillend. We hebben geen sneeuw en geen kachel, maar wel iets gemeen met de hele wereld: Vrede op aarde voor de mensen van goede wil.

Wij wensen u samen met uw familie een voorspoedig nieuwjaar!

Aruba is mijn eiland. Aruba Bank is mijn bank.

www.arubabank.com

Arubabank® understands

AGENDA

KANTOORUREN
Patiastraat 13. P.O. Box 323; open van 08.00-16.30 uur; za. gesloten.

* * * * * * * * * * * * * * *

WACHTREGELING DOKTOREN
(ma. t/m za. van 18.00-07.00 uur)
vrijdag 28 december
Oranjestad:
via Dr. Horacio Oduber Hospitaal (tel. 587-4300) of via Alarmcentrale (115).
San Nicolas:
R. Luchmun via Centro Mediko Dr. Rudi Engelbrecht (tel. 584-8833) of via Alarmcentrale (115).

* * * * * * * * * * * * * * *

APOTHEKEN
Pariba di brug:
Centro Medico N.V. Tel. 584-5794.
Pabou di brug:
Dakota NV. Tel. 583-8272 of 588-5015.

* * * * * * * * * * * * * * *

PRO LECHI MAMA (PLM)
Hulplijnen: voor alle vragen omtrent borstvoeding kan men tussen 09.00-17.00 uur bellen naar 594-9999 of Doret Stevens (593-6870).

INFORMATIECENTRUM KONINGIN WILHELMINAFONDS
(voor kankerbestrijding)
geopend van ma. t/m vr. van 08.30-11.30 uur – Spinozastraat 9.

EDMUND E. HARMS STICHTING
tel. 587-1277 (24 uur per dag).

NARCOTICS-ANONYMOUS HELPLINE
tel. 583-8989 (24 uur per dag).

AIDS-HOTLINE
tel. 582-3040 of 582-7352 (tussen 07.30-12.00/13.00-16.30 uur).

COÖRDINATIEBUREAU DRUGSBESTRIJDING
(J.E. Irausquinplein 2-A)
Tel. 583-4554 of 583-4101. Fax 583-3334.

STICHTING WIT GELE KRUIS
hoofdkantoor Koningstraat 22, Oranjestad. Tel. 582-4444; fax 582-4411. Zowel voor de kraamzorg, zuigelingen- en kleuterbureaus, wijkzorg, diëtiste alsmede informatie in het algemeen kan men tussen 14.00-17.00 uur bellen naar 582-4444. Voor urgente gevallen of administratieve zaken gelieve gedurende kantooruren te bellen.

* * * * * * * * * * * * * * *

The Aruban Bankers' Association
Would like to announce its business hours
For the holiday Season of
2007 - 2008

Monday, December 31, 2007:
Closed for public at 12:00 noon

Wednesday, January 2, 2008:
Closed for public the entire day.

Our best wishes for the Season.

Aruba Bank
Banco di Caribe
Caribbean Mercantile Bank
RBTT Aruba

SETAR

En coneccion cu dianan di fiesta venidero, SETAR N.V ta informa orarionan di Teleshopnan y otro servicionan.

Departamento Administrativo, departamento technico y Telegram:
28 di december 2007: 07:45 - 11:30 di merdia

Teleshopnan (cu excepcion di Teleshop na Seroe Blanco):
28 di december 2007: 08:00 - 11:30 di merdia
29 di december 2007: 09:00 - 17:30 di atardi

Dianan 31 di december 2007, 1 y 2 di januari 2008 tur oficina y teleshopnan ta sera.
Dia 3 di januari 2008 tur departamento lo ta habri Normal pa publico.

Servicionan di 121, 118, 117, 139 y SETARNET ta continua normal
SETAR N.V. ta desea henter comunidad di Aruba un feliz Pasco y un prospero aña 2008.

AMSTERDAM MANOR BEACH RESORT ARUBA

J.E. Irausquin Blvd 252
P.O. Box 1302
Oranjestad, Aruba
Dutch Caribbean
Tel: 297-5271100 Fax: 297-5271112
Website: www.amsterdammanor.com

We are looking for:

Financial Controller
Cost Controller

Qualifications:

To fill above positions we prefer:
Aruban and/or Dutch nationality and/or valid working permit
Fluency English and/or Dutch
Bachelor/Master degree in financial management/accounting
Willingnes to work the various shifts
Several years of experience in field and position
Understands guest's service needs
Good communicative skills
Remaining calm and resolving problems using good judgment

Please apply in person at:
Amsterdam Manor Beach Resort at the Front Desk
Or email to: management@amsterdammanor.aw

COLOFON

AMIGOE ARUBA
Tel: (297) 582-4333
Fax: (297) 582-2368
Patiastraat 13
Postbus 323
Oranjestad, Aruba

Directie:
Brenda Bouwman
E-mail: directie@amigoearuba.aw

Redactie:
Floor Huygen
Sharina Henriquez
Kitty Groothuijse
amigoearuba@setarnet.aw
arubamigoe@yahoo.com

Administratie:
Zulaika Kelly (Abonnementen)
admin@amigoearuba.aw

Advertentie verkoop:
Rachella Kelly (Advertenties)
avisoamigoe@setarnet.aw

Distributie:
Zulma Kock
admin@amigoearuba.aw

Kantoor uren:
Maandag t/m Vrijdag
8.00am-4.30pm

Bankrekening nummers:
Caribbean Mercantile Bank
#20.65.19.03
Banco di Caribe
#810278-01

Losse Verkoop-punten Amigoe di Aruba

****
-Super Food
-Texaco (Sasaki)
-Texaco (Sero Blanco)
-Texaco (Wayaca)
-Valero (Boulevard)
-Valero (Sta. Cruz)
-Amsterdam manor
-Botica Eagle
-Bright Bakery
-Circle K
****
-S.Chow
-Green Hill Supermarket
-Kong Hing
-Ling & sons
-Plaza Book shop (Dakota)
-Wei Ming Supermarket
-Mundo Nobo Supermarket
-Fa Yang Supermarket
-Botica Noord
****

Volgorde groepen Dande Festival

ORANJESTAD —De volgorde van de groepen tijdens het Dande Festival 2007 dat op 29 december wordt gehouden in Club Caquetio in Paradera, is bekend gemaakt.

Als eerste treedt Vicente Kelly met zijn groep op. Zij brengen een folkloristische instrumentale wals, een eigen compositie en een dande-lied, gezongen door Kelly. Daarna is de groep Tipico Macuarima aan de beurt. Ook zij brengen een folkloristische instrumentale wals van Pedra Maria en een dande-lied gecomponeerd door arrangeur Frank Dirksen en gezonden door Fernando Dirksen.
Als derde treden op Nos Ta Nos, ook met een folkloristische instrumentale wals en een dande-lied gezonden door Armando Boekhoudt.
Als vierde treedt Grupo Alegre op met een folkloristische instrumentale wals, een eigen compositie van 'Pasa Amargura Pa Biba' van Toni Werleman in een tumba-ritme en een dande, gezongen door Tano Carrion en Toni Werleman. Als vijfde is Paranda Ta Nos met het folkloristische lied 'Parandia cu Nos' van componist Miguel Genser, gezongen door Haidy Boekhoudt in een rustige tumba-ritme en een dande-lied, gezongen door Jair Boekhoudt.
Als zesde groep treedt op Tipico Los Canarios met een folkloristische instrumentale wals 'Canario' en een dande-lied gezongen door Vito Koolman.
De zevende groep is Tipico Los Hermanos met een folkloristisch lied, een instrumentale wals, en het lied 'Companya Mi Accordion' van Elton Trimon, gezongen door Randall Trimon in een tumba-ritme. Andy en zijn groep treden als achtste op en zij brengen het lied 'Mi Esposa',gezongen door Chris Semerel en een folkloristische instrumentale wals.
Dan is Grupo di Betico aan de beurt met het lied 'Contento' van Hilward Croes en gezongen door Tommy Croes; de eigen compositie 'Faya Bo Haya' van Gos Oduber en gearrangeerd door Hilward Croes en eveneens gezongen door Tommy Croes in een tumba-ritme, gevolgd door dande-liederen gezongen door Derrick Dabian, Casey Dosier en Jeffrey Kelly.

De tiende groep is Benny y su Tipico Poco Loco. Zij brengen het folkloristische lied 'Brindis di fin di anja' van Benny en Facundo Panneflek, gezongen door Eldrick Panneflek en een eigen compositie 'Tradicion' van Gino Panneflek in een arrangement van Gino Pannefleken Dennis Rasmijn en gezongen door Eldrick Panneflek in tumba-ritme. Ook brengen zij de eigen compositie in danza-ritme: 'Stop di Tuma Hende Hasi' van en door Chicho Kock.
Als elfde treden op Tipico Arubano met een folkloristische wals en dande-liederen van Alex Solognier, Jersiray Werleman, Mario Croes en Jesica Ras. Daarna zijn Tico y su Estreyanan aan de beurt met het folkloristische lied 'Camuto', een instrumentale wals, een eigen compositie Corda Bo Bon' van en door Anthony Penja in een arrangement van Ramiro Hernandez in een walsritme en dande-liederen van Hector Gonzales, Roberto Angela, Endy Willems en Roberto Orman.
Groep nummer 13 is Frank y su Tipico Pegasaya met het lied 'Mi Deseo', een instrumentale wals, de eigen compositie 'Respet' van componist Danilo Vrolijk en arrangeurs Frank Croes en Danilo Vrolijk, gezongen door Dufi Croes en een dande-lied van Luigi Carrion. Als veertiende treedt WEB y su Estreyanan op. Zij brengen een wals gezongen door Judith Tromp en Brigilio Croes. Dan is Tipico Crystal/Seaport aan de beurt. Ook zij brengen een wals en de dande wordt gezongen door Nicole de Kort.
Jossy y su Amigonan (ex Tipico Laboratorio) zijn de zestiende groep en zij brengen het folkloristische tumba-lied 'Ducuducu' gezongen door Tico Petrocchi; het lied 'Danki Dios pa un otro anja' van Jossy Herrera en gearrangeerd door Jossy Herrera en Benny Giel en gezongen door Irena Albertus en ook dande-liederen gezongen door Tico Petrocchi en Dora Everon.
Groep nummer 17 is Minguel y su Combo. Zij brengen een folkloristische wals gezongen door Juan Arends, 'Mi Kier Nada Nada', een eigen compositie van Juan Arends die het lied ook ten gehore brengt en dande-liederen van Juan Arends, Mariano Tromp, Ludy Henriquez, Jenny Donata en Rolison Henriquez.
Als achttiende treedt Tipico Stimami op met de wals 'Mi Despedida' van Martin Quandus en arrangeur Juan Tromp, gezongen door Danilo Vrolijk, een eigen compositie 'Juancito Pika Flor' van Gregory Croes, het lied 'Mitar Mitar' van en door Danilo Vrolijk in een arrangement van Eddie Ras en dande-liederen van Gregory Croes, Danilo Vrolijk, Jellisse Boekhoudt en Wilbert Maduro.
De op twee na laatste groep is Tipico Los Amigos. Zij brengen het lied 'Duele Bo Tin' gezongen door Edwin Hernandez; de eigen compositie 'Mi no por biba den scuridad' van en door Marlon Maduro en gearrangeerd door Marlon Maduro en Ujo Hernandez en een dande-lied van Marlon Maduro en Edwin Hernandez. De op een na laatste groep is Tipico Perla met een instrumentale tumba, de eigen compositie 'Den Porta di Bo Cas' van en door Vivio Croes, gearrangeerd door Vivio Croes en Romaldo van der Linden en een dande-lied van Frank Kock en Ronwayne Kock.
Als laatste treden op Robert Maduro y su Alma Folklorico. Zij brengen een instrumentale wals, de eigen compositie 'Con porta' van Robert Maduro en arrangeur Tico Kelly, de eigen compositie 'Mi Tey' van Robert Maduro en Gilbert Feliciano, gearrangeerd door Tico Kelly en gezongen door Gilbert Feliciano en dande-liederen van Robert Maduro, Gilbert Feliciano, Jean Lui Kusmus en Angeline Henriquez.
Het Dande Festival 2007, dat om acht uur 's avonds begint is dit jaar opgedragen aan de legendarische Vicente Ras (1930), conservator van dande en tambu. Hij werd vooral bekend als oprichter van de internationaal vermaarde tambugroep Katashi en als zanger. Daarnaast componeerde hij ook veel liederen.

Sportprofessional

ORANJESTAD — Sporttalent Aischal Van der Linde heeft in Argentinië een belangrijke sportgraad behaald waarmee ze les kan geven, onder andere in de sport taekwondo. Van der Linde wordt beschouwd als een van de beste taekwondoatleten in de regio. De vereniging Brazil Taekwondo heeft zich ingespannen, zodat Aischal kon afstuderen aan Instituto Privado de Educacion Fisica Argentina. Die inspanning werd mede gepleegd omdat er op dit moment een groot gebrek is aan gekwalificeerde taekwondoleraren op Aruba. Van der Linde gaat daarom direct aan de slag, naast de werkzaamheden die ze al voor het sportinstituut Idefre doet, bestaande uit het geven van gymles aan basisschoolleerlingen. Het sporttalent keerde op eerste kerstdag terug uit Argentinië waar ze door familie en kennissen uit de sportwereld werd onthaald. Met de titel is ze ook in van de weinige vrouwelijke sportleraren c.q. coaches die op Aruba en in de regio te vinden zijn.

Eindejaarsactie

ORANJESTAD — De eindejaarsactie van Setar, die jaarlijks veel deelnemers – jong en oud – trekt, loopt vandaag af. De telecommaatschappij heeft een recordaantal prijzen weggegeven en vandaag worden de laatste winnaars van de loterij bekendgemaakt. De actie 'A Christmas Surprise' liep in de maanden november en december waarbij Setar, naast het weggeven van cadeaus haar klanten ook een fikse korting gaf.

Lessen Tai Chi

ORANJESTAD — Taoist Tai Chi Society begint het nieuwe jaar met acht klassen waaraan zowel beginners als gevorderden kunnen deelnemen. De lessen, waarbij de participanten 108 bewegingen leren, worden in verschillende wijken gegeven en beginnen in de week van 7 tot en met 12 januari. Vanaf 7 januari kan iedereen die interesse heeft een kijkje nemen bij Club Caiquetio waar vanaf acht uur 's avonds het normale lesprogramma weer begint. Wie eerder een kijkje wil nemen, kan ook tijdens de kerstvakantie (tot en met 5 januari) al langskomen; donderdag tussen zeven en half negen 's avonds bij Club Caiquetio en bij Prome Paso Kleuterschool of op beide locaties op zaterdagochtend tussen acht en half tien. Op vrijdag 4 januari geeft de vereniging bovendien een demonstratie voor de supermarkt Kong Hing (bij het strand). De lessen voor de groep Golden Age (60+) en de groep van Kibrahacha beginnen ten slotte ook weer in 2008 op de gebruikelijke dagen en tijdstippen. Voor meer informatie: www.aruba.taoist.org.

Spaaractie

ORANJESTAD — Morgan De La Cruz, Jaelon Mathew en Yolanda Henriquez zijn de winnaars van de RBTT spaarcampagne die in het teken stond van de internationale dag van de rechten van het kind.

De bank hoopt met de actie vooral de ouders aan te sporen iets opzij te leggen voor hun kinderen zodat zij later hun dromen iets gemakkelijker kunnen realiseren en het belang van sparen te promoten. Iedereen die meedeed aan de actie waarbij een spaarrekening moest worden geopend, maakte kans op een geldbedrag van minimaal 100 tot 450 florin.

Container voor slavernijtentoonstelling gearriveerd

ORANJESTAD —Fundacion Exposición Herencia di Sclavitud kon onlangs de eerste container met materialen voor een tentoonstelling over de geschiedenis van de slavernij uitpakken. Dat gebeurde onder het toeziend oog van Lida Pandt van het Nationaal Archeologisch Antropologisch Museum Nederlandse Antillen (NAAM). Samen met collega's van het Nationaal Archief en van de Fundacion werd ieder artefact gecontroleerd. Daaronder bevinden zich ook kunstwerken van de Curaçaose kunstenaars Minerva Lauffer, Tirzo Martha en Felix de Rooy. Het materiaal werd eerder tentoongesteld in het Wereldmuseum Rotterdam. Daarna reisde deze tentoonstelling door naar Curaçao en Suriname. Aruba werd toen niet als bestemming opgenomen, maar in februari wordt hier alsnog een expositie over het slavernijverleden ingericht. Dat gebeurt in het Nationaal Archief en de organisatoren willen onder andere laten zien hoe de slavernij op Aruba verschilde met die op andere Caribische eilanden.

INGEZONDEN

Eendracht maakt macht

TOEN HET WAPEN van de Nederlandse Antillen in de periode van 1964 tot 1985 nog met zes sterren versierd was, kwam de scheepvaart zowel op Aruba als op Curaçao tot volle bloei. Dit was te danken aan de steeds aangepaste infrastructuur van de havens op deze twee benedenwindse eilanden, die gelijke tred hield met de steeds maar groter wordende tankers, vracht- en passagiersschepen.
Bijna alle havenverbeteringen en uitbreidingen van kademuren werden destijds met Nederlandse ontwikkelingsgelden gefinancierd.
Handelshuizen met belangrijke scheepsagentschappen hadden veelal op beide eilanden hun eigen afhandelingskantoren en waren tevens lid van de plaatselijke scheepvaartvereniging.
Sinds december 1960 had Aruba ter behartiging van de algemene belangen van de Arubaanse haven de 'Scheepvaartvereniging Aruba'. Van nabij heb ik als penningmeester hun eendracht en eensgezindheid ervaren. Door lotsverbondenheid werden veel belangrijke beslissingen genomen ten gunste van de algemene belangen van de economie van Aruba op korte en op lange termijn.
De Scheepvaartvereniging Curaçao (1958) en de Scheepvaartvereniging Aruba ondersteunden elkaar in hun gemeenschappelijke belangen.
Sinds de status aparte gaan beide eilanden op zeevaartgebied hun eigen weg en zijn wij, zonder dat wij het willen, elkaars concurrent geworden doordat wij door grote scheepvaartbedrijven tegen elkaar worden uitgespeeld.
De havens van Aruba en Curaçao zijn uniek in de Caribische Zee qua liggen aan de rand van de orkaanzone en als laatste haven voor de kust van Zuid-Amerika. Veiligere thuishavens voor dure plezierjachten zijn er niet in het eilandenrijk van de Cariben. Het wordt daarom hoog tijd dat Curaçao en Aruba hun belangen veiligstellen door goede beslissingen in een protocol vast te leggen.
De huidige havenautoriteiten moeten net als hun voorgangers beseffen dat eendracht macht maakt. Laat de kaas niet van je brood stelen!

JAN MEELIS
Aruba

De Amigoe behoudt zich het recht voor ingezonden brieven te weigeren, te corrigeren of anderzins redactioneel te bewerken en in te korten. Brieven, die maximaal 600 woorden mogen bevatten, moeten zijn voorzien van naam en woonplaats. Het adres en telefoonnummer worden niet gepubliceerd, maar zijn nodig ter verificatie.
Gelieve brieven te sturen naar amigoearuba@setarnet.aw

Dolend Ajax raakt verder achterop

Foto AFP/Olaf Kraak

Blaise N'Kufo (midden) wordt gefeliciteerd na zijn gelijkmakende 2-2 in de laatste minuut van het duel tegen Ajax in de Amsterdam ArenA.

AMSTERDAM — Ajax had gisteravond tot de slotminuut van het duel met FC Twente het idee dat het zonder verdere schade richting de felbegeerde winterstop sloop. Een doelpunt van Blaise N'Kufo voorkwam echter dat de Amsterdammers de tweede zege in vier duels boekten (2-2).

Het de laatste weken nadrukkelijk dolende Ajax heeft na nederlagen tegen NAC en Excelsior en een schamele overwinning op Willem II inmiddels drie punten minder dan koploper Feyenoord. De nummer drie van de eredivisie kan alleen maar hopen dat het zondag tegen VVV niet nog verder achterop raakt.

Pas na het duel in Venlo zijn alle ogen bij Ajax op Martin van Geel gericht. De technisch directeur slaagde er in de transferperiode vlak voor het seizoen niet in om een goede vervanger voor de vertrokken Wesley Sneijder te vinden. Luka Modric wilde Dinamo Zagreb niet voor Ajax verlaten. Ismail Aissati speelde liever in de Champions League met PSV. In Amsterdam kunnen ze vooralsnog alleen maar hopen dat Van Geel inmiddels wel de benodigde versterkingen heeft gevonden. De zoektocht van de technisch directeur spitst zich vooral toe op de posities vlak achter de centrumspits en centraal in de defensie. Met twee goede nieuwelingen denkt Ajax na de winterstop, wanneer het ook weer op Edgar Davids mag rekenen, de kampioensrace alsnog tot een goed einde te brengen.
Het ontbeerde Ajax tegen FC Twente opnieuw aan kwaliteit en routine om de wedstrijd uit te spelen. De bekerwinnaar had vooral in de beginfase heel veel moeite met het goede combinerende FC Twente. Na de openingstreffer van Klaas-Jan Huntelaar in de 32e minuut miste Ajax te veel mogelijkheden op een tweede doelpunt. Bovendien onthield scheidsrechter Roelof Luinge de thuisploeg in de 48e minuut een wel heel erg riante mogelijkheid op een doelpunt. Hij gaf Ajax niet alleen geen strafschop toen Luis Suarez na een duw van Wout Brama naar de grond ging. Hij gaf de aanvaller van Ajax voor zijn buiteling ook nog een gele kaart. Suarez heeft zo langzamerhand het idee dat hij helemaal niets meer goed kan doen bij de Nederlandse arbiters. Zondag in de uitwedstrijd tegen Excelsior was het scheidsrechter Bas Nijhuis die in plaats van een overduidelijke strafschop voor geel koos.
FC Twente kwam voor het eerst op gelijke hoogte nadat het steeds serieuzer moest vrezen voor een tweede tegentreffer. El Amahdi, de kleine grote regisseur van de club uit Enschede, zette invaller Stein Huysegems in de zestigste minuut met een briljante actie alleen voor doelman Stekelenburg. De Belg bleef koelbloedig en maakte geen fout: 1-1. Scheidsrechter Luinge wist toen vermoedelijk al dat hij Suarez te zwaar voor zijn valpartij had bestraft. Hij floot in de 77e minuut namelijk wel heel makkelijk voor een vrije trap toen Braafheid tegen Huntelaar botste. Huntelaar benutte het buitenkansje en verzilverde de vrije trap via het lichaam van diezelfde Braafheid, die inmiddels in de muur van spelers van FC Twente stond (2-1). Met 15 treffers is Huntelaar inmiddels met afstand de topscorer van de eredivisie.

Ook trainer Adrie Koster rekende vanaf dat moment op een zege. De trainer zag N'Kufo in de slotminuut echter alsnog gelijk maken. "Dat doelpunt mogen we nooit meer weg geven. Dat mag niet gebeuren. Maar ik heb zondag na de nederlaag Excelsior hetzelfde geroepen. We hebben problemen. Hopelijk hebben we die na de winterstop niet meer. Eerst moeten we echter zondag van VVV winnen. Dat is heel belangrijk."

Feyenoord op rand winterkampioenschap

ROTTERDAM — Feyenoord staat op de rand van een eerste succesje in de eredivisie. Als de Rotterdamse club dit weekeinde de uitwedstrijd tegen SC Heerenveen wint, mag het zich de officieuze 'winterkampioen' noemen.

Feyenoord moet dan in Heerenveen wel beter presteren dan in voorgaande uitwedstrijden. Het elftal van Bert van Marwijk voetbalt dit seizoen vooral erg goed in het eigen stadion. Als het team zich op vreemde bodem begeeft, knikken de knieën en vallen de uitslagen tegen. Dit seizoen werd al verloren van Roda JC, PSV, FC Twente en FC Groningen. Bovendien hield VVV de koploper in Venlo op 0-0. In de aanloop naar het duel tegen Heerenveen heeft Feyenoord-trainer Bert van Marwijk vandaag tien beoogde basisspelers een vrije dag gegeven. De oefenmeester hoopt op die manier de scherpte in het elftal terug te krijgen. "Ik wil dat we ons maximaal voorbereiden en dat iedereen zo fit mogelijk is", aldus de coach. ,,Ik had de laatste weken het idee dat een aantal spelers niet echt scherp meer was. Daarom heb ik bijna mijn hele elftal vrij gegeven."

Op de training ontbraken daardoor Hofland, Makaay, Sahin, De Guzman, Bahia, Lucius, Timmer, Van Bronckhorst, De Cler en Slory. Het tiental is niet geblesseerd en kan zondag spelen tegen de Friese club. Bij Feyenoord ontbreken alleen nog de lang geblesseerden Ron Vlaar en Tim Vincken.

Mocht Feyenoord er in Heerenveen opnieuw niet in slagen een belangrijke uitwedstrijd te winnen, dan kunnen PSV of Ajax alsnog aanspraak maken op de wintertitel. PSV krijgt NAC Breda op bezoek, een tegenstander die het erg goed doet in uitwedstrijden. De Bredase formatie verloor al zeven keer op rij geen uitduel meer. Ajax, dat de afgelopen twee wedstrijden liefst vijf punten inleverde in de strijd om het kampioenschap – verlies van Excelsior en een gelijkspel tegen FC Twente – moet op bezoek bij het verrassend sterke VVV-Venlo. VVV heeft al bijna een maand niet meer verloren en pakte de laatste weken belangrijke punten in de strijd tegen degradatie.

Excuses Carvalho voor smerige tackle

LONDEN — Verdediger Ricardo Carvalho van Chelsea heeft publiekelijk excuses gemaakt voor zijn smerige overtreding op Gabriel Agbonlahor van Aston Villa. De Portugees deed dat na de wedstrijd in de Premier League op woensdag, die in 4-4 eindigde.

Carvalho kreeg tien minuten voor tijd de rode kaart. Hij gleed met twee gestrekte benen vooruit. De aanvaller van Aston Villa raakte daarbij geblesseerd. "Ik wilde de bal spelen en ik wil niet dat er mensen zijn die denken dat ik dit met opzet deed." De speler had Agbonlahor na de wedstrijd niet meer gezien, maar liet een bericht met zijn verontschuldigingen nasturen.

Middenvelder Joey Barton van Newcastle United is opgepakt wegens vermeende geweldpleging in Liverpool. De 25-jarige speler van het Engelse nationale elftal werd samen met een 19-jarige man en 27-jarige vrouw aangehouden. Barton ging deze zomer voor omgerekend bijna 8 miljoen euro over van Manchester City naar Newcastle United.

Manchester City heeft gisteren overigens verzuimd de vierde plaats in te nemen in de Engelse Premier League. De ploeg kwam op eigen veld niet verder dan een 2-2-gelijkspel tegen Blackburn Rovers. Bij Rovers ontbrak André Ooijer die al enige tijd met een spierblessure aan de kant blijft.

AZ wil nog scorende spits

ALKMAAR — AZ is nog niet uitgewinkeld. De Alkmaarders, die de voorbije week de Mexicaan Héctor Moreno en de Deen Simon Poulsen contracteerden, willen op korte termijn een aanvaller aantrekken.

"We hebben een scorende spits nodig. Dat wordt iedere week weer bevestigd", aldus trainer Louis van Gaal. "Of dat Alves (nu nog Heerenveen, red) wordt, weet ik niet."

De komst van Moreno en Poulsen heeft waarschijnlijk tot gevolg dat andere spelers bij AZ weg moeten. De naam van Kiki Musampa wordt in dat verband door Van Gaal genoemd.

Van Barneveld naar derde ronde

LONDEN — Raymond van Barneveld heeft gisteren in Londen zonder al te veel problemen de derde ronde bereikt van het wereldkampioenschap darts van profbond PDC.

De titelverdediger was met 4-1 te sterk voor de Engelsman Jason Clarke. In die derde ronde stuit de Hagenaar op Engelsman Kevin Painter, de verliezend finalist van het WK darts in 2004. Van Barneveld was de derde Nederlander die de derde ronde bereikte.

Roland Scholten is daarin uitgeschakeld voor de kwartfinale. Hij ging in de derde ronde met 4-3 onderuit tegen de Brit Wayne Mardle.
Jan van der Rassel speelt in de derde ronde, kort voordat Van Barneveld in actie komt, de Engelsman Peter Manley. Het WK eindigt op 1 januari.

Blessure voor Serena Williams

PERTH — Tennisster Serena Williams mist de eerste wedstrijd van de Hopman Cup in Perth. De Amerikaanse heeft een knieblessure opgelopen. Meghann Shaughnessy neemt in het eerst duel de plek van Williams in.

Williams hoopt maandag in de tweede wedstrijd tegen Tsjechië wel te kunnen meedoen.
Ze vormt een duo met Mardy Fish. Amerika speelt in de eerste wedstrijd tegen India.

Lichte kuitblessure Kiplagat

ITEN — Atlete Lornah Kiplagat heeft een spierscheurtje in haar linkerkuit en moet voorlopig rustig aan doen. Haar deelname aan de marathon van Dubai op 18 januari is vooralsnog niet in gevaar.

De Nederlandse wereldkampioene weg en veldlopen viel zondag in Brussel geblesseerd uit in de wedstrijd om de Crosscup van België. Ze reisde voor herstel meteen door naar haar trainingscentrum in het Keniaanse Iten. "Tijdens de feestdagen heeft Lornah rust gehouden en veel ijs op de kuit gelegd. De komende vier dagen wordt ze intensief behandeld. Het toeval wil dat haar beide fysiotherapeuten (Bert Borghans en Gerard Hartmann) in ons kamp vakantie vieren. Ze krijgt dus de ideale verzorging", aldus Langerhorst, partner en trainer.

Van Nistelrooij in wereldelftal L'Equipe

PARIJS — De toonaangevende Franse sportkrant L'Equipe heeeft Ruud van Nistelrooij opgenomen in het wereldelftal van 2007.

De Nederlandse international van Real Madrid vormt in het team een spitsenduo met Didier Drogba van Chelsea, vanaf de zijkanten gesteund door de Braziliaan Kaka van AC Milan en Cristiano Ronaldo van Manchester United.

Scifo nieuwe trainer van Moeskroen

MOESKROEN — Enzo Scifo is de nieuwe trainer van de Belgische voetbalclub Excelsior Moeskroen. De 41-jarige Belgische oud-international tekende een contract voor anderhalf jaar.

Verstappen en Bleekemolen samen in Porsche

RIJSWIJK — Autocoureur Jos Verstappen is komend seizoen weer actief in de wedstrijdsport. Samen met Jeroen Bleekemolen en Peter van Merksteijn rijdt de Limburger in een Porsche RS Spyder de 1000 kilometerraces van de Le Mans Series. Ook hoopt het trio op deelname aan de 24 uur van Le Mans.

Voor de voormalig Formule 1-coureur (107 starts in een Grand Prix) is het langeafstandracen een nieuwe stiel.

"Het rijden met pitstops en rijderswissels is helemaal nieuw voor mij en ik zal dan ook nog veel moeten leren, maar ik heb alle vertrouwen dat het gaat lukken", aldus Verstappen.

Van Grunsven wint ook de Kür

MECHELEN — Dressuuramazone Anky van Grunsven heeft gisteren in Mechelen ook de Kür gewonnen.

De Brabantse, die woensdag al de beste was bij de Grand Prix, behaalde bij de kwalificatiewedstrijd voor de wereldbeker met haar paard IPS Painted Black een score van 78,60 procent.
Achter Van Grunsven eindigden Imke Schellekens-Bartels en Laurens van Lieren als tweede en derde.

Late erkenning voor tennisster Goolagong

SUNRISE BEACH — Na 31 jaar is de Australische tennisster Evonne Goolagong alsnog erkend als voormalig nummer één van de wereld. Door een telfout werd Goolagong die status in het voorjaar van 1976 onthouden.

De vrouwentennisbond WTA heeft Goolangong alsnog toegevoegd aan de lijst van tennissters die de wereldranglijst sinds de invoering in 1975 hebben aangevoerd. Het zijn er nu zestien.
"Het is een verrassing voor mij, na al die jaren", reageerde de nu 56-jarige Goolangong. Na haar toernooizege in Los Angeles in april 1976 lag de Australische volgens de nieuwste berekeningen twee weken 0,8 punten voor op de Amerikaanse Chris Evert. "Helaas was ons rekensysteem in die tijd niet perfect", excuseerde WTA-baas Larry Scott zich.

Ralf Schumacher last pauze in

STUTTGART — Ralf Schumacher last een pauze van een jaar in. Zijn contract met de formule-1-renstal Toyota werd eerder dit jaar niet verlengd.

Er was van andere teams weinig interesse voor Schumacher. Hij kon wel naar Team Force India, de opvolger van Spyker, maar daar voelde Schumacher zelf niets voor.

Roda JC doet goede zaken met zege op Heerenveen

KERKRADE — Roda JC heeft gisteren goede zaken gedaan in de subtop door in eigen huis verdiend met 1-0 te winnen van Heerenveen. Cheikh Tioté was de gevierde man bij de Limburgers, hij scoorde binnen een minuut de winnende treffer. De Friezen, die na een uitstekende serie hun tweede nederlaag op rij leden, speelden het laatste half uur met tien man, na een rode kaart voor verdediger Michel Breuer.

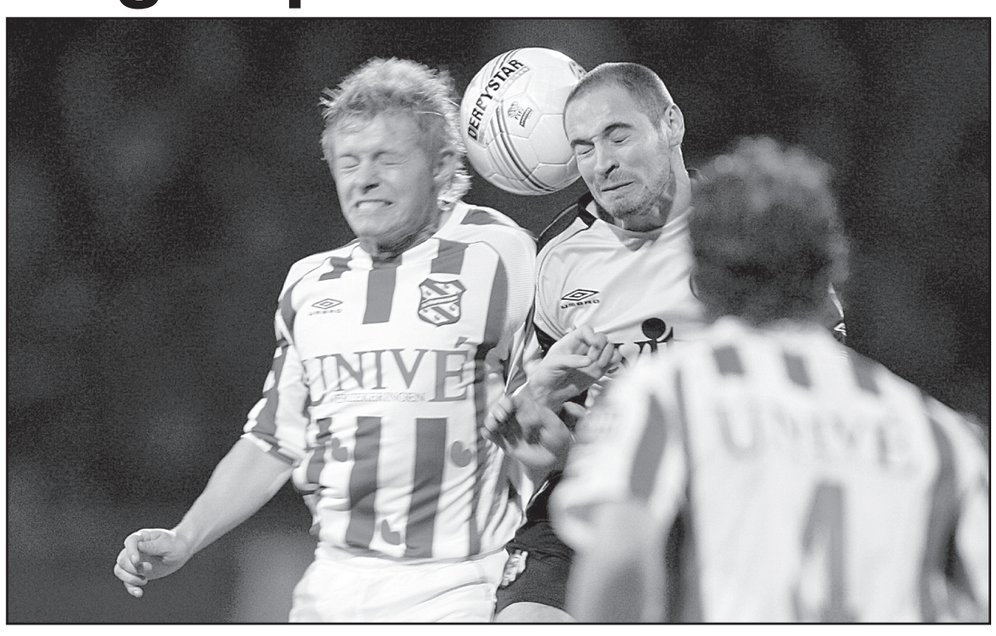

Foto AFP/Marcel van Hoorn

Luchtduel met de ogen dicht tussen Thomas Prager van Heerenveen (links) en Boldizsar Bodor van Roda JC.

FC Utrecht, dat het seizoen thuis zo stroef begon, heeft het inmiddels in stadion Galgenwaard weer voor het zeggen. Excelsior was gisteren het vierde slachtoffer op rij: 4-1. In de eerste vijf thuiswedstrijden had Utrecht maar een punt behaald. Trainer Willem van Hanegem had tegen de Rotterdammers doelman Michel Vorm in zijn basisopstelling opgenomen, als vervanger van Franck Grandel. De Franse keeper moest zijn plaats afstaan na de uitwedstrijd tegen PSV (4-1-nederlaag) waarin hij met een blunder PSV's eerste treffer inleidde. Vorm kreeg een stuk minder te doen dan Grandel zaterdag in Eindhoven. Robin Nelisse en Leroy George zorgden voor 2-0 en nadat het nog even spannend leek te worden door een tegentreffer van invaller Michel van Guldener beslisten Francis Dickoh en Loïc Loval het duel.
Vitesse heeft met twee snelle counters in Breda NAC verschalkt: 1-2. De beide Arnhemse treffers vielen vlak voor en vlak na rust. Santi Kolk schoot de eerste binnen, Harrie Gommans was succesvol met het hoofd. Pas in de blessuretijd scoorde NAC via Edwin de Graaf. Vitesse kreeg daarmee het loon voor een wedstrijd betonvoetbal. NAC was daartegen onvoldoende bewapend.
Heracles won tenslotte gisteren de eerste wedstrijd onder interim-coach Hendrie Krüzen. De tijdelijke opvolger van de maandag ontslagen Ruud Brood leidde de ploeg naar een 1-0-overwinning op Willem II. Kwame Quansah maakte de enige treffer.
Willem II kan voorlopig niet beschikken over aanvoerder Delano Hill en spits Cristiano. Hill viel tijdens de wedstrijd tegen Heracles al na vijf minuten uit met een zweepslag. Hij is naar verwachting zes weken uitgeschakeld. Cristiano raakte op eerste kerstdag tijdens de training geblesseerd aan de rechterknie. Bij de Braziliaan werd een scheurtje in de mediale band geconstateerd. Hij is zeker twee maanden niet beschikbaar.

2007 Even warm als 2006

DE BILT — Het is dit jaar in Nederland net zowarm geweest als in 2006. In 2007 was de gemiddelde temperatuur in De Bilt 11,2 graden, even hoog als vorig jaar. Daarmee zijn 2006 en 2007 de warmste jaren ooit, dat wil zeggen in ten minste drie eeuwen. Zo lang wordt in Nederland gemeten.

Dat maakte het KNMI vandaag. Volgens het weerinstituut is zo'n jaartemperatuur ongeveer normaal voor het gebied tussen Lyon en Grenoble in Zuid-Frankrijk.
Het hoge gemiddelde van 2007 is een gevolg van warmterecords in de eerste helft van het jaar. In de loop van de zomer volgde een lange periode met normalere temperaturen. Maar zowel de winter als de lente was de zachtste sinds het begin van de metingen in 1706.
Vooral januari en april waren warmer dan ooit. Zo werd halverwege april in Zeeland al een temperatuur van 30 graden gemeten. Op verschillende plaatsen viel geen druppel regen en voor De Bilt was die maand met slechts enkele tienden millimeter de droogste van de meetreeks. De maanden februari, maart en juni eindigden bij de tien warmste maanden.

In de zomer regende het vaak maar qua temperatuur eindigde dit seizoen uiteindelijk toch boven het langjarig gemiddelde (9,8 graden in de periode 1971-2000). Volgens het weerinstituut was de zomer echter veel te nat. Dit kwam met name door de zeer natte maand juli.
In heel het jaar 2007 viel gemiddeld ongeveer 920 millimeter tegen 797 millimeter normaal. De zon scheen vaak: landelijk zo'n 1725 uur tegen 1550 uur normaal.
Volgens het weerinstituut was Kyrill op 18 januari de storm van het jaar. Nederland kreeg toen te maken met windkracht 10 langs de kust, windstoten van 130 kilometer per uur en er viel 50 tot 60 millimeter regen. Zeker twee mensen kwamen dit jaar om het leven door onweer.

In de rij voor musea

AMSTERDAM — Diverse musea hebben dit jaar weer meer bezoekers getrokken dan vorig jaar. Dat blijkt vrijdag uit de eerste jaarcijfers.
Groot succes werd er bijvoorbeeld geboekt in Den Haag. Het Gemeentemuseum daar had met een verrassende expositie van de in ons land nog onbekende Finse schilderes Helene Schjerfbeck een ware knaller. In totaal trokken in 2007 meer dan 419.000 mensen naar de Haagse gemeentelijke musea.
Het Van Gogh Museum in Amsterdam, dat zich altijd weer kan verheugen in een enorme belangstelling van buitenlandse toeristen, verkocht dit jaar bijna 1,6 miljoen kaartjes, voor ruim de helft aan mensen beneden de dertig jaar. Het altijd wat vergeten Museum Mesdag in Den Haag, dat onder het Van Gogh valt, kreeg 15.000 bezoekers en dat is het dubbele van vorig jaar. Dit komt vooral door de tentoonstelling Dwars door de stad.
Het verbouwende Rijksmuseum in Amsterdam heeft in 2007 toch nog bijna 1,2 miljoen bezoekers getrokken, mede dankzij mogelijkheden in de Nieuwe Kerk en in het Rijksmuseum Amsterdam Schiphol.
In het Groninger Museum was het ook veel drukker dan vorig jaar: met 195.000 bezoekers kwamen er 18.000 mensen meer dan in 2006, onder meer voor de expositie over Peter Struycken. Ook in Leiden groeiden de bezoekersaantallen: 613.000 mensen gingen er naar een van de zeven grootste musea, waaronder het Rijksmuseum van Oudheden en De Lakenhal. In 2004 en 2005 kwamen er nog 580.000, de blik op 2006 is niet zuiver doordat toen het Rembrandtjaar werd gevierd waardoor er 60.000 mensen meer kwamen dan in 2007.
Het Stedelijk Museum in Amsterdam, tijdelijk naast het Centraal Station en met de voetjes nog in de modder, kreeg 226.000 mensen op bezoek. Die kwamen voor een belangrijk deel voor de expositie van Andy Warhol. Die zou bij sluiting op 13 januari weleens 100.000 man te verwerken kunnen hebben gehad. Het Joods Historisch Museum in de hoofdstad is ook dik tevreden, in plaats van de jaarlijkse 100.000 mensen kwamen er nu 134.000. Met name de tentoonstelling over de legendarische actrice Sarah Bernhardt sloeg erg aan.
Het Stedelijk Museum Schiedam is met meer dan 60.000 belangstellenden ook in de gloria: bijna de helft van de mensen kwam voor de grote expositie over Lucebert.
Boijmans Van Beuningen in Rotterdam rekent dit jaar op meer dan 185.000 bezoekers. Het museum telt ook veel jeugd onder hen. Het museum was dit jaar dan ook gratis voor kinderen tot 18 jaar en op woensdagmiddag voor iedereen. Het Teylers in Haarlem sluit het jaar af met 77.000 passanten aan de kassa. Dat zijn er weliswaar 18.000 minder dan vorig jaar, maar toen had het museum met het werk van Michelangelo een onvergelijkbare publiekstrekker.
Het Bonnefanten in Maastricht hoort dit jaar bij de verliezers: met 104.000 mensen duizend minder dan vorig jaar. In 2002 kochten 119.000 mensen een kaartje.

Aan het Museumplein in Amsterdam liggen veel musea. Ze werden dit jaar goed bezocht.

'Natuurlijk ga ik drinken met oud en nieuw'

GORINCHEM — Vernielzucht bestrijden met folders: werkt dat? Voor politiekorps Zuid-Holland-Zuid is dat deze jaarwisseling de hamvraag. Het korps verdubbelt niet alleen het aantal agenten, maar gaat ook de straat op om jongeren van dronkenschap en vernielzucht te weerhouden.

"Maar met drank op wordt het toch pas echt gezellig?", zegt een jongen op straat in Gorinchem.
"Natuurlijk, maar laten we het wel gezellig houden", reageert een politievoorlichter lachend. Ze kloppen elkaar op de schouder. Samen met twee buurtagenten deelt hij folders uit met de titel 'Doe ff normaal, anders ben je er gloeiend bij'. Iedereen kent elkaar in Gorinchem, en de agenten kennen 'hun' jongeren. Lastig om met hen in gesprek te gaan, vinden ze het dan ook niet. "Maar we kijken wel of ze een beetje aanspreekbaar zijn. Je moet hen in een rustige sfeer treffen", vertelt een buurtagent.
De voorlichtingscampagne is in het leven geroepen omdat het tijdens de vorige jaarwisseling fout ging. Het aantal brandstichtingen bijvoorbeeld bleek verdubbeld, en ook het aantal vernielingen was sterk gestegen. Om dat te verbeteren trof de korpschef, samen met onder meer het Openbaar Ministerie (OM) en de gemeenten extra maatregelen. Wie iets vernielt, betaalt de schade zelf. Verder geldt een lik-op-stukbeleid. Diverse gemeenten organiseren feesten om te voorkomen dat jongeren gaan hangen en vernielen.
De reacties op de campagne zijn volgens de twee buurtagenten voornamelijk positief. De meest negatieve zijn het niet aannemen van voorlichtingsmateriaal of het negeren van een agent. De boekjes met recepten voor alcoholvrije cocktails, die jongeren kunnen winnen als ze een vragenlijstje over alcohol foutloos beantwoorden, zijn zelfs populair. Bij de plaatselijke ijsbaan doet een groepje jongeren enthousiast mee aan de quiz, ondanks dat de meesten van hen zeggen niet te drinken. Na afloop nemen ze de cocktailboekjes als trofeeën in ontvangst.
Ook een eindje verderop vullen twee meisjes de vragenlijstjes in. Het antwoord op de vraag of er meer alcohol zit in een glas whisky of een mixdrankje, hebben ze fout. Net als veel leeftijdsgenoten onderschatten zij het alcoholpercentage van de populaire Breezers. Als de agenten verder lopen, vertellen de meisjes dat ze denken dat de campagne niet helpt. Hoe moet het probleem dan worden aangepakt? Eén van de meisjes antwoordt: "Daar maak ik me niet druk om." Praat ze er wel eens over? "Nooit."
De agenten geven toe dat niet iedereen de boodschap zal oppakken. Toch geloven ze dat wat zij doen, zin heeft. "We kunnen alleen proberen om hen ergens bewust van te maken. Ik denk dat ze er wel over nadenken", zegt de voorlichter.
Of dat inderdaad zo is, zal blijken op 3 januari. Dan maakt het korps bekend hoe het dit jaar de jaarwisseling is doorgekomen.

Meeste geweldsdoden in regio Amsterdam

AMSTERDAM — Het afgelopen jaar zijn in de regio Amsterdam de meeste mensen door geweld om het leven gekomen. In de hoofdstad stierven 28 mensen. In vergelijking met 2006 is dit een flinke stijging; toen ging het om zeventien gevallen van moord en doodslag. Vorig jaar vielen de meeste geweldsdoden in de regio Rotterdam-Rijnmond. In 2006 waren daar achttien slachtoffers. Volgens een woordvoerder van de politie Amsterdam-Amstelland vinden veel gevallen van moord en doodslag plaats in de relationele sfeer. Die incidenten zijn volgens de zegsman lastig te bestrijden. "Geweldsmisdrijven hebben voor ons de hoogste prioriteit. We proberen zo veel mogelijk huiselijk geweld aan te pakken en door preventief fouilleren proberen we het wapengeweld zo veel mogelijk tegen te gaan", aldus de zegsman. Een van de meest spraakmakende gevallen van dit jaar in Amsterdam was de zaak van Bilal B.. Hij werd op het politiebureau aan het August Allebéplein in Slotervaart neergeschoten door een agent nadat hij haar en een collega had gestoken met een mes. De politie beschouwt de dood van B. overigens niet als een misdrijf. Een andere spraakmakende zaak betrof de fatale steekpartij op het Technisch College in Amsterdam-West, waarbij de 16-jarige Youssef Mokhtari door messteken om het leven kwam. In 2007 stierven bij 22 incidenten 23 mensen door geweldsmisdrijven in de regio Rotterdam-Rijnmond, onder wie negentien in de stad Rotterdam. Vijftien misdrijven vonden plaats in de relationele sfeer, acht betroffen huiselijk geweld. Bij twaalf gewelddadige incidenten in de regio Den Haag werd dertien mensen het leven ontnomen. Een nieuw fenomeen in de regio van de hofstad is de toename van het aantal liquidaties. Van de dertien slachtoffers werden er drie geliquideerd, onder wie de bekende vastgoedhandelaar Victor 't Hooft.
In vergelijking met de regio's rondom de grote steden kwamen in andere delen van het land minder mensen om het leven door een geweldsmisdrijf. Zo vonden in de regio Utrecht vijf mensen de dood, van wie drie in de stad Utrecht. In de regio Groningen kwamen zeven mensen om het leven.
In de provincie Noord-Brabant werden 21 mensen gedood door geweld. In het oosten van het land kwamen in Nijmegen vier mensen om het leven door geweld. Drie mensen kwamen in de regio Arnhem om als gevolg van een geweldsdelict.

Studentenkamers minder duur

GRONINGEN — De huurprijs van studentenkamers is het afgelopen jaar met bijna 17 procent gedaald. Een woning kostte in 2007 gemiddeld 14,57 euro per vierkante meter, tegen 16,99 euro per vierkante meter een jaar eerder. Dat blijkt uit een vrijdag gepubliceerd onderzoek van Kamer.nl. De fikse daling komt volgens de kamerbemiddelingswebsite mede doordat veel gemeenten de afgelopen jaren maatregelen hebben genomen om het grote tekort aan studentenwoningen terug te dringen. Ook klagen studenten steeds vaker met succes over te hoge huurprijzen.
Studentenkamers waren in 2007 het duurst in Alkmaar. Huurders betaalden daar gemiddeld 18,07 euro per vierkante meter. Utrecht staat met 17,12 euro op nummer twee, Leiden komt met 16,70 euro op een derde plek.
Het duurste onderkomen dat Kamer.nl dit jaar tegenkwam, stond in Alphen aan den Rijn. Aan deze kamer van minder dan 4 vierkante meter hing een prijskaartje van maar liefst 300 euro per maand. Het goedkoopste appartement bevond zich in Helmond. De huurder van deze anti-kraakwoning van 95 vierkante meter telde daar slechts 50 euro per maand voor neer.

Vakantieganger kiest voor vroege boeking

AMSTERDAM — Nederlanders boeken hun zomervakantie het liefst ruim van tevoren. Lastminutereizen zijn veel minder populair. Slechts één op de tien toeristen koopt de vakantie op het laatste moment.
Dat blijkt vandaag uit een representatieve steekproef die onderzoeksbureau Trendbox heeft uitgevoerd onder 500 Nederlanders van 16 jaar en ouder. Acht op de tien Nederlanders zijn van plan komende zomer op vakantie te gaan.
"Waar het onze vakantie betreft, willen we dan ook liever niet voor verrassingen komen te staan", stellen de onderzoekers. "Bestemming en periode zijn onderdelen van de vakantie waar veel mensen het liefst in een vroegtijdig stadium al zekerheid over hebben."

Historische luchtfoto's Flevoland

LELYSTAD — De provincie Flevoland stelt een collectie historische luchtfoto's beschikbaar voor het publiek. Vanaf 2 januari zijn de opnames van Flevoland te zien via internet. "Van geen enkele andere provincie in Nederland zijn luchtfoto's gemaakt van het prille begin tot heden, van water tot land", aldus de provincie.
De Topografische Dienst Nederland heeft elk plekje van Flevoland gefotografeerd. De gedigitaliseerde foto's laten de historische ontwikkeling van de provincie in detail zien. Zo is de groei van Almere tot een grootsteeds gebied van jaar tot jaar te volgen. De foto's zijn volgend jaar te vinden op de site provincie.flevoland.nl.

Christmas Cheer
Fabulous Food
Awesome Gifts

Saturday, December 29
Gospel Concert
with Ramphis Tromp and Eduardo Maya
7:00 pm - 9:00 pm

Sunday, December 30
Grupo di Betico
7:00 pm - 9:00 pm

Monday, December 31
Closing Year Event - Pagara at 3:00 pm
2:00 pm - 4:00 pm

Tuesday, January1
New Year's Day

Holiday Shopping Hours

December 28 / 29 / 30
9:00 am - 9:00 pm

Monday, December 31
9:00 am - 4:00 pm

Tuesday, January 1
5:00 pm - 9:00 pm

Holiday Water Show
Daily at 7:00 pm and 8:00 pm

Paseo Herencia
"nos orguyo... Aruba's pride"

Parking in parking garage available at Afl 1 per hour.
J.E. Irausquin Blvd. 382-A • Tel: (297) 586-6286/ Fax: (297) 586-6280

Nog geen uitspraak over sluiten Yab Yum

AMSTERDAM — De rechter doet nog even geen uitspraak in het geding over de sluiting van de beroemde Amsterdamse seksclub Yab Yum. De zaak gaat volgens de laatste planning op 3 januari verder, liet een woordvoerster van de rechtbank in de hoofdstad vandaag weten.
De gemeente Amsterdam besloot onlangs de vergunning van het bordeel in te trekken na een negatief advies van het bureau Bibob, dat controleert of ondernemers licenties misbruiken voor criminele activiteiten. De club spande een geding aan om te bewerkstelligen dat Yab Yum voorlopig mag openblijven, in elk geval tot de gemeente de ingediende bezwaarschriften tegen haar besluit heeft behandeld.
De rechter nam tot deze week de tijd om zich over de kwestie te buigen. Hij zou dan meteen uitspraak doen of besluiten dat de zaak daarvoor te ingewikkeld is en dus eerst inhoudelijk behandeld moet worden. De woordvoerster van de rechtbank wist niet of dat laatste het geval is en wat tijdens de zitting op 3 januari precies gaat gebeuren.
Tijdens de zitting vorige week vrijdag bleek dat de gemeente Amsterdam vermoedt dat twee ex-medewerkers van Yab Yum zich schuldig hebben gemaakt aan bedreiging en afpersing. Ook zou een 'zetbaas' van de Hells Angels bij het etablissement betrokken zijn.

'Meer aanklagers bij grote processen'

DEN HAAG — Bij grote rechtszaken tegen criminelen moeten meerdere aanklagers worden ingezet. Dat zegt voorzitter Harm Brouwer van het College van procureurs-generaal, de leiding van het Openbaar Ministerie, vandaag in een interview met *De Telegraaf*.

De OM-topman vindt dat megaprocessen voortaan in handen van speciale teams van aanklagers moeten vallen. Brouwer concludeert dit na het recente proces tegen de Hells Angels waarbij de rechtbank een streep door het strafproces haalde omdat de aanklager een fout maakte door het bewaren van afgeluisterde telefoongesprekken tussen advocaten en verdachten.
Volgens Brouwer raakte de aanklager in deze zaak het overzicht kwijt. "Zijn rechercheteam liep leeg. Het was onnodig. Voor mij is dit een bevestiging: zo'n zware zaak mag niemand alleen draaien."
De hoogste baas van het OM laat in het interview, dat zaterdag in complete vorm verschijnt, weten dat hij nog drie jaar wil bijtekenen omdat het OM juist nu belangrijke jaren doormaakt. Zo staat het komende jaar in het teken van het proces over de liquidaties. Brouwer zegt daarover voor het eerst dat deze strafzaak zich niet alleen concentreert op Willem Holleeder. Het onderzoek naar de liquidaties is "veel breder" en gericht op "een aantal belangrijke verdachten", onder wie mogelijk Holleeder.

Harm Brouwer

Van Saddam is nog slechts een schaduw over

BAGDAD — Bijna een kwart eeuw was hij de alleenheerser van Irak. Een jaar na zijn dood is er nog slechts een schaduw van hem over. Slechts weinigen in Irak denken met weemoed aan de persoon Saddam Hussein terug, alleen naar de relatieve veiligheid die er heerste tijdens zijn schrikbewind wordt tegenwoordig terugverlangd.

Op 30 december is het precies een jaar geleden dat Saddam Hussein op 69-jarige leeftijd werd opgehangen. De executie leidde tot internationale kritiek omdat de soennitische dictator door zijn sjiitische begeleiders tot zijn laatste levensadem werd beschimpt. De terechtstelling werd met een mobiele telefoon opgenomen en de beelden gingen de wereld rond.
De 'adelaar van de Arabieren' ligt begraven in zijn geboortedorp Awja vlakbij Tikrit. In de tot Martelaren Hal omgedoopte mausoleum hangen onder meer zijn gebedskralen en wat foto's van de voormalige president. Buiten het gebouwtje liggen zijn beide zoons Uday en Qusay en enkele van zijn getrouwen begraven. De bezoekers aan Saddams graf zijn volgens *The New York Times* dagelijks op twee handen te tellen.
Gerekend naar de islamitische kalender is de eerste verjaardag van de executie al geweest. Op die bewuste dag vorige week zag het er niet zwart van de mensen. De belangstelling bleef beperkt tot tientallen mensen. Zijn aanhangers legden bloemen op het graf in het monument dat alle pracht en praal mist waar Saddam tijdens zijn heerschappij zo op viel.
De vroegere aanhang van Saddam Hussein lijkt hem zelfs vergeten en sommigen werken tegenwoordig zelfs met het Amerikaanse leger samen om de nieuwe vijand al-Qaeda te bestrijden. Net als alle Irakezen verlangen de soennieten vooral naar rust en veiligheid. De mensen willen het gewone leven na jaren van ellende weer oppakken.
Dat de man die Irak zo lang in zijn greep hield zo snel is vergeten, is niet verwonderlijk. Hij was nooit populair in Irak, al werd hij de laatste keer ook met 100 procent van de stemmen opnieuw tot president gekozen. Angst regeerde het land. Mensen durfden zich niet uit te spreken tegen het bewind dat honderdduizenden Irakezen vermoordde. De voornaamste slachtoffers waren sjiieten en Koerden, maar ook onder zijn eigen soennieten werden geregeld zuiveringen uitgevoerd. Na zijn executie bleven grootschalige demonstraties of ongeregeldheden uit.

In het soennitische bolwerk Tikrit zijn ze hem echter nog niet vergeten, maar ook hier kijkt men liever naar de toekomst dan naar het verleden. Tegen het Duitse persbureau *DPA* zei een invloedrijke sjeik van Saddams Albu Nasr-stam het zo: "We hebben een grote man en leider verloren die Irak 35 jaar lang gediend heeft. Maar we moeten de blik naar voren richten en ons erop concentreren de Irakezen te verenigen."

In Tsjaad veroordeelde Fransen toch naar huis

Foto: AFP / Abba Ali Kaya

Twee medewerkers van Zoe's Ark bedekken hun handboeien als ze worden afgevoerd naar het vliegveld. Vanaf daar vertrekken ze naar Frankrijk.

N'DJAMENA — Zes Franse medewerkers van de organisatie Zoe's Ark die in Tsjaad veroordeeld zijn wegens poging tot ontvoering, zijn naar Frankrijk vertrokken. Ze moeten hun gevangenisstraffen in eigen land uitzitten, maakte de Tsjadische minister van Justitie vandaag bekend. "Ik heb vanmorgen positief gereageeerd op het verzoek uit Frankrijk", aldus minister Albert Pahimi Padacke.
De vier mannen en twee vrouwen werden eerder in de week schuldig bevonden aan poging tot ontvoering van 103 kleinere kinderen. Volgens de Fransen ging het om weeskinderen uit Darfur (Sudan) die tijdelijk een onderkomen zouden krijgen in Frankrijk. De kinderen bleken echter geen wezen en kwamen ook niet uit Darfur maar uit Tsjaad zelf. De 'hulpverleners' kregen woensdag acht jaar dwangarbeid opgelegd.

Frankrijk en Tsjaad hebben een verdrag over de uitwisseling van gevangenen waardoor de Fransen hun straffen in eigen land kunnen uitzitten. Franse gevangenisfunctionarissen arriveerden donderdag al in Tsjaad om de groep naar huis te begeleiden.

Weer moordpartij in Mauritanië

NOUAKCHOTT/DAKAR — Vier Mauritaanse militairen zijn donderdag gedood bij een aanval door gewapende mannen op een militaire post in het noorden van het Afrikaanse land, dat in het westen van de Sahara ligt. Dit is in de hoofdstad Nouakchott bekendgemaakt door een betrokken veiligheidsfunctionaris, die anoniem wilde blijven.

Het was in dezelfde grensstreek met Algerije als waar in 2005 vermoede extremisten met terroristische motieven of achtergrond vijftien Mauritaanse militairen doodden bij een aanval.

In het naburige Senegal is donderdag de auto gevonden waarmee de vermoedelijke moordenaars van vier Franse toeristen in Mauritanië de wijk namen. De vier werden maandag doodgeschoten in het zuiden. De extremistische groepering Salafistische Groep voor Prediking en Strijd (GSPC) zou achter de moorden en mogelijk ook aanvallen zitten. Er zijn in Mauritanië reeds arrestaties verricht in verband met de moord op de vier Fransen.

Deze week zijn we extra krenterig

Super Food bakt voor u de heerlijkste appelflappen en oliebollen, met of zonder krenten.

Kom langs van 27 t/m 31 december, op het parkeerterrein voor de Super Food.

Op 31 december sluiten we om 14.00 uur het jaar feestelijk af met de traditionele Pagara en live muziek van Katatumbo.

Op woensdag 2 januari staan onze medewerkers weer voor u klaar.

Openingstijden Super Food

Zondag 30 december van 9.00 tot 13.00 uur

Maandag 31 december van 8.00 tot 14.00 uur

SUPER FOOD
L.G. Smith Blvd. 156
Tel 588 6040 - www.superfoodaruba.com

Vers voor u gebakken!

N.V. Elmar is een dochtermaatschappij van Utilities Aruba N.V. en heeft drie vestigingen, namelijk in Oranjestad, Hato en San Nicolas. Momenteel telt onze organisatie met 160 werknemers en sinds 1950 leveren we electrische energie door middel van de aanleg en het onderhoud van de transmissie- en distributienetten op het eiland. Het algemeen beleid is gericht op modern commerciële bedrijfsvoering met nadruk op een stabiele stroomvoorziening van goede kwaliteit, het handhaven van een aanvaardbare tariefstelling en een hoge graad van serviceverlening aan onze klanten.

Wij roepen op korte termijn sollicitanten op voor de functie van:

ELMAR

Medewerker Planbureau (m/v)

Organisatie
Ressorteert onder en rapporteert aan de Opzichter Werkvoorbereiding.

Korte functie inhoud
Samen met je collega's op deze afdeling ben je verantwoordelijk voor het in detail voorcalculeren van investeringsprojecten en uitvoeringsprojecten, alsmede het verzorgen van gegevens voor de technische bestellingen.

Profiel
- MBO werk- en denkniveau: kandidaat is in het bezit van een MTS Electrotechniek of E.P.I. sector Techniek richting Electrotechniek aangevuld met relevante werkervaring. Kennis van NEN is een plus.
- Ervaring met het opstellen van begrotingen en projectmatig werken.
- Leeftijd 25 - 30 jaar.
- Uitstekende communicatieve vaardigheden, zowel mondeling als schriftelijk, in zowel de Papiamentse, Nederlandse en Engelse taal.
- Affiniteit met automatisering, aantoonbare praktijk ervaring met Word en Excel.
- Cijfermatig inzicht, analytisch en accuraat, probleemoplossende instelling.
- Stress bestendig en staat open voor veranderingen.
- Kan zowel zelfstandig als in een teamverband functioneren.
- Flexibel, positieve en klantgerichte instelling.

Arbeidsvoorwaarden
Goede primaire en secundaire arbeidsvoorwaarden. De vigerende collectieve arbeidsovereenkomst (CAO) is van toepassing voor deze functie.

Een assessment en medisch onderzoek zullen deel uitmaken van de selectieprocedure. Kandidaten die niet aan de bovengenoemde minimale eisen voldoen, worden niet in de selectie procedure opgenomen. Voormalige sollicitanten in de afgelopen 12 maanden die aan deze eisen voldoen gelieve contact op te nemen met afdeling HR via 5237162.

Uw reactie
Uw schriftelijke sollicitatie, voorzien van uw curriculum vitae, kopie diploma's, cijferlijsten etc. kunt u tot uiterlijk **14 januari 2008** richten aan: **N.V. Elmar, Afdeling HR, Wilhelminastraat 110/P.O. Box 202, Aruba, dan wel via fax nr.: 5828991 of e-mail: info@elmar.aw**

Benazir zoveelste gedode Bhutto

Foto: AFP.

Een aanhanger van Benazir Bhutto knipt haar portret uit de krant.

ISLAMABAD — Ik hoop dat mijn drie kinderen een andere carrière kiezen dan ik heb gedaan, vertelde de donderdag vermoorde Benazir Bhutto vorig jaar in een interview. De Pakistaanse oppositieleidster, telg uit een invloedrijk politiek geslacht, leerde de dood van nabij kennen: alleen haar moeder en zus zijn nog in leven.

Haar vader, Zulfikar Ali Bhutto, president en premier van Pakistan in de jaren zeventig, werd in 1977 door het leger afgezet. Het militaire regime hing hem later op omdat hij een politiek tegenstander zou hebben laten vermoorden.

Beide broers van Benazir kwamen door nog onopgehelderde omstandigheden om het leven. Shahnawaz Bhutto, de jongste zoon, werd in 1985 dood aangetroffen in zijn flat aan de Franse Rivièra. Benazir zelf stelde dat haar broer was vergiftigd.
De Pakistaanse politie doodde de oudste, de linkse Murtaza, tijdens een vuurgevecht in 1996. Benazir zei dat de Pakistaanse inlichtingendienst achter de moord zat. Murtaza's dochter Fatima meent evenwel dat haar tante, destijds premier, mogelijk zelf betrokken was bij de 'moordaanslag'. Broer en zus leefden in onmin.
Van het gezin zijn alleen Benazirs bedlegerige moeder, ex-minister Nusrat, en haar zus Sanam nog in leven. De laatste heeft zich altijd buiten de politiek gehouden, al gaan er stemmen op om haar het nieuwe gezicht te maken van de Pakistaanse Volkspartij (PPP). Als opvolger wordt ook Asif Ali Zardari, weduwnaar van Benazir, genoemd.
Zardari zat acht jaar in Pakistan opgesloten wegens corruptie. Hij en Benadir, die in 1996 in ballingschap ging, ontmoetten elkaar pas weer in 2005 en woonden sindsdien afwisselend in Londen en de Verenigde Arabische Emiraten. Hun drie kinderen zijn 19, 17 en 14 jaar oud.

Noodweer teistert Indonesië

MAKASSAR/DENPASSAR — Noodweer teistert grote delen van Indonesië. Na Java hebben ook eilanden als Sumatra, Sulawesi en Bali zwaar te lijden onder tropische stormen.

De aanhoudende regenval veroorzaakt verwoestende overstromingen en aardverschuivingen. Meer dan 130 mensen verloren de afgelopen twee dagen al het leven. De autoriteiten verwachten een nog hoger dodental. Tientallen personen worden vermist. De Indonesische president Susilo Bambang Yudoyono riep in Jakarta het Indonesische volk op tot solidariteit met de slachtoffers.
In het uiterst zwaar getroffen gebied Karanganyer op Java moesten de hulpdiensten hun werkzaamheden staken vanwege de aanhoudende regen. Op veel plaatsen zoeken reddingswerkers naar slachtoffers in huizen die door modder zijn bedolven of tot het dak in het water staan. Vaak hebben hulpverleners slechts de beschikking over licht gereedschap en kan de modder alleen met de hand worden doorzocht.
Zeker veertig mensen worden nog vermist na het wegspoelen van een brug in de provincie Oost-Java. Het kolkende water sleurde auto's en motoren mee. Enkele mensen konden worden gered.
Tienduizenden Javanen zijn inmiddels op de vlucht geslagen. Volgens Indonesische media zijn in Midden-Java zeker 28.000 mensen ontheemd. Het Rode Kruis meldde 45.000 vluchtelingen in Oost-Java.
Op Bali is het bij toeristen uiterst populaire strand van Kuta gesloten. Golven met een hoogte tot mogelijk vier meter maken de kust onveilig.

De Indonesische regering heeft een bedrag van ruim 15 miljoen dollar vrijgemaakt dat direct besteed kan worden aan de hulpoperatie en aan het voorkomen van nieuwe wateroverlast en overstromingen. Door de massale ontbossing leidt wateroverlast op Java en andere eilanden van de archipel steevast tot grote problemen omdat het water niet of nauwelijks meer wordt tegengehouden door vegetatie op hellingen.

Ruzie over geld oorzaak bloedbad VS

CARNATION — Ruzie over geld was zeer waarschijnlijk de aanleiding voor een bloedbad op kerstavond, waarbij zes leden van een Amerikaanse familie door een familielid werden vermoord. Dat meldden Amerikaanse media donderdag. De politie van de Amerikaanse staat Washington arresteerde de 29-jarige Michele Kristen Anderson voor het doodschieten van haar ouders, haar broer en diens echtgenote en hun kinderen van zes en drie jaar. Ook de vriend van Anderson is aangehouden. Anderson was van mening dat de familie haar uitbuitte, is uit bronnen bij justitie vernomen.
De stoffelijke overschotten van de zes slachtoffers waren woensdag in een afgelegen huis in Carnation ten oosten de stad Seattle aangetroffen.

Met grote droefheid geven wij kennis van het overlijden van de vader van onze collega:

Jan Nies sr.

Wij wensen Jan Nies jr. en zijn familie, vrienden en bekenden heel veel sterkte en moed toe bij het dragen van dit enorme verlies.
Namens je collega's van ITP Caribbean in Aruba en op Curaçao.

In verband met de begrafenis zal de heer J. Nies jr. t/m 7 januari 2008 niet aanwezig zijn op kantoor.

RADIO KELKBOOM FM STEREO 106.7

Nederlandstalige uitzendingen van Maandag t/m Zaterdag Radio Nederland Wereldomroep/ANP

10:00-10:15 Nieuws Spaans
10:30-10:45 R.N.W.O. Portug.
11:55-12:00 Nieuws Nota

6:30-7:25 R.N.W.O.
8:00-8:10 Nieuws Pap
8:30-9:00 Wereldpanorama
9:00-9:10 Nieuws Pap
9:30-9:45 Nieuws Creole

13:00-13:30 Nieuws Pap
13:30-14:00 Bolero muziek
14:00-15:00 Locale muziek
15:00-16:00 Gevarieerd
16:00-17:00 Mexicaans

NIGHTMOVES
De beste Jazz Music by Dr. B. Jazz is alive on 106.7 fm Woens. 9 p.m./Zon. Midn.
****
Listen to Great Jazz with Ray Murray Vrijdag 9 p.m./Zaterdag midn.

BUTISHI DI ALEGRIA
de echte lokale muziekprogramma met ITO & Eddie

Info Magazine
met aktueel nieuws en elke avond een speciale dagprogramma

NIEUWSLIJN EUROPA
ELKE DAG OM 12.00 'S MIDDAGS

FARAWE
Live Surinaams Programma elke zondagmiddag 13:00-14:00
Laatste zondag v/d maand 12:00-14:00

BC onderzoekt heffen statiegeld

WILLEMSTAD — Het Bestuurscollege laat op dit moment onderzoeken hoe er weer statiegeld op glazen en plastic flessen ingevoerd kan worden.

Volgens gedeputeerde Humphrey Davelaar (Volksgezondheid en Sociale Zaken, PNP) wil het BC met de herintroductie van deze maatregel bewerkstelligen dat er minder flessen in het milieu terechtkomen.

Als het aan Davelaar ligt zal het statiegeld op korte termijn worden geïntroduceerd.

Het is de bedoeling dat het statiegeld in eerste instantie op glas en later ook op plastic flessen wordt ingevoerd. "Op dit moment hebben wij geen fabriek die flessen produceert. Alles wordt ingevoerd. Met een statiegeldregeling willen wij een bepaalde waarde aan de fles hechten. Dan heeft het zin voor mensen om flessen na gebruik ergens in te leveren.

Innovatieprijs voor vlindertuin

WILLEMSTAD — Butterfly Garden and Health Centrum te Banda'bou heeft zondag van het InnovatieCentrum Curaçao een stimuleringsprijs gekregen, de Innovative Business Stimulation Award. Bij de uitreiking waren naast de directeur van het InnovatieCentrum Ralph Koch ook aanwezig Toerisme-gedeputeerde Eugene Rhuggenaath (PAR) en CTB-vertegenwoordiger Dino Daal. De prijs bestaat uit een geldbedrag van 250 gulden en tien gratis consultantsuren van het innovatiecentrum. In de vlindertuin zijn vlinders uit de (ruime) regio te zien.

Voorstel verhogingen nutstarieven naar BC

Stroom 19 procent duurder

WILLEMSTAD — Het Bestuurscollege ontvangt vandaag een gezamenlijk voorstel van Aqualectra en Curoil voor prijsverhogingen van water, stroom, benzine en diesel. Het voorstel gaat uit van verhogingen van een dubbeltje per kilowattuur voor stroom, een gulden per kubieke meter water, terwijl benzine en diesel elk met tweemaal 10 cent per liter verhoogd zullen moeten worden, bevestigt gedeputeerde Humphrey Davelaar (Energiebedrijven, PNP).

Het voorstel zal, met een serie alternatieven, voor nader onderzoek naar de Dienst Economische Zaken (DEZ) worden gestuurd. Davelaar verwacht dat het BC eind februari een eindbeslissing zal nemen. De voorgestelde verhogingen voor stroom en water komen respectievelijk uit op 19,3 en 8,4 procent.

Davelaar benadrukt dat met de gestegen internationale brandstofprijzen, verhogingen op het eiland 'onvermijdelijk zijn'. Hij wijst er wel op dat het BC alternatieven aan het bestuderen is. De gedeputeerde denkt hierbij aan een kruissubsidie, waarbij de verhoging van stroom iets hoger zal uitvallen, terwijl die van water lager gehouden zal worden. Ook subsidie voor autobussen en kleine bussen behoren tot de mogelijkheden.

De verhogingen zijn onder meer het gevolg van het voorschieten van bedragen door Curoil en Aqualectra de afgelopen jaren. Voor Curoil betreft het een bedrag van 75 miljoen gulden, terwijl Aqualectra 39 miljoen gulden heeft moeten voorschieten.

De verhogingen zijn verder het gevolg van de stijging van de prijzen van de producten die Curoil aan Aqualectra moet leveren. Zo is de prijs van industriële stookolie gestegen van 400 tot 900 gulden per ton. Over het voorbije jaar betaalde Aqualectra 90 miljoen gulden aan industriële stookolie. De verwachting is dat in 2008 dit meer dan het dubbele zal zijn. Ook de prijs van gasolie die Aqualectra gebruikt is gestegen, van 1000 naar 1200 gulden per ton.

BEPERKT AANTAL

Het voorstel gaat ook uit van beperkingen van het aantal liters dat per auto bij een benzinepomp in een keer kan worden gekocht. Hierbij denkt men aan een maximum van 1000 liter. Normaal gesproken kan er in een wagen, afhankelijk van merk en grootte, tussen de 80 en 300 liter worden ingeslagen. Maar de maatregel is voornamelijk gericht tegen grote afnemers die met een truck een groot aantal liters opslaan. Volgens Curoil-directeur Gensley Capella is dit vooral om de kosten van het bedrijf te drukken. "Hoe meer wij verkopen, hoe meer wij moeten voorfinancieren en des te groter de verliezen. November en december zijn drukke maanden. Iedereen denkt dat wij veel geld verdienen, maar het tegenovergestelde is waar."

Het voorstel van Aqualectra en Curoil dateert van 24 december. Toen zat een delegatie van beide bedrijven om de tafel met de gedeputeerde. Dit gesprek maakt deel uit van het streven van Davelaar om tot een betere synchronisatie van beide bedrijven te komen bij het vaststellen van de nutstarieven. Directeur van Aqualectra Anthon Casperson: "Wij weten hoe moeilijk dit onderwerp is, maar wij hebben geen keus. Als ik naar de cijfers van Curoil kijk, vind ik dat er iets moet gebeuren. Wij kunnen dit bedrijf niet laten doodbloeden. Ik ben dan ook blij met de opstelling van het BC."

Advertenties Curaçao

Eén container meer vuurwerk

WILLEMSTAD — Er is dit jaar iets meer vuurwerk geïmporteerd dan vorig jaar, om precies te zijn een container. Dat meldt de Dienst Openbare Werken.

De zes importeurs lieten 29 containers van elk 40 voet komen met in totaal 20.756 dozen vuurwerk. Dat komt neer op 426.965 kilo. En dat terwijl er nog 1803 dozen op 106 kubieke meter in het Kruithuis opgeslagen lagen van vorig jaar. Toen kwamen er in totaal 28 containers binnen met vuurwerk. De zes importeurs zijn Goon Lee Enterprises, Heroudini Magic Productions, Moo's Grocery, Holiday Occasions, Sic Kuon Chan en Real One Fireworks. Dit jaar zijn er 104 vergunningen afgegeven voor de verkoop van vuurwerk op straat, vorig jaar waren dat er 112. Vanaf vandaag tot 31 december mag er vuurwerk worden verkocht. Vorige week is er vuurwerk getest op Playa Kanoa. Afgekeurd werden 100 dozen met daarin vuurwerk van het type 2 Flowershells plus salute en 120 dozen met daarin 2.5 Tube Shells. Goedgekeurd werden Voodoo (donderbussen), Moekel, Flash Rocket, Black Cat, Moon Travel, GT Cake, BT Rocket, PH Flower Nightshell, PT 1¾ 2 break Titanium en de PH Skybomb 2½.

VUURWERKSHOWS

De eerste vuurwerkshows hebben inmiddels al plaatsgevonden. Te weten die op Mambo Beach vorige week donderdag van Radio Paradise en gisteren voor Moo's Grocery aan de Caracasbaaiweg. Hoewel de organisatie van Paradise van tevoren aankondigde de nodige veiligheidsmaatregelen te hebben genomen zoals doorgangswegen voor ambulance of brandweer, ervaart brandweercommandant Elvin Regina bij elke vuurwerkshow weer dat de wegen eromheen compleet verstopt raken. "Gisteren bij Moo's was er een grasbrand in de buurt waar we heel moeilijk bij konden vanwege de belemmerde verkeerssituatie." Overigens mogen bij Moo's, vanwege de bebouwing, alleen maar kleine cakes worden afgestoken. Dat gebeurt door professionals van Heroudini en onder toezicht van de brandweer. Een klein half uur na deze show werd iets verderop ook vuurwerk afgestoken. Op de (tentatieve) vergunninglijst van Bureau Bijzondere Wetten van Politie wordt vermeldt dat dit van Wimpiri Fly Away is, hoewel er geen tijd vermeld staat. Voor vanavond staat een show van Real Deal Container Sales op het programma, van elf tot twaalf uur, ter hoogte van Chobolobo te Saliña. Voor morgenavond heeft Alivio pa Pueblo aan de Rooseveltweg een vergunning aangevraagd om tussen elf en twaalf een vuurwerkshow te mogen houden. Beide plekken zijn gevestigd aan hoofdwegen. Regina ziet het liefst dat het hele vuurwerkshowgebeuren wordt geëvalueerd. "De overheid kan bepaalde plekken aanwijzen waar ieder zijn vuurwerkshow mag houden. Dan kunnen ze elkaar op die manier aftroeven zonder dat het verkeer wordt belemmerd."

'Respect geven, of respect krijgen'

Vervolg van pagina 1

Ruzies ontstaan ook wanneer mensen denken dat ze niet voldoende gerespecteerd worden. "Wij Antillianen vinden respect erg belangrijk. Maar mag ik u vragen; is dat respect geven, of respect krijgen?" Goedgedrag vraagt zich af of het misschien zo zou kunnen zijn dat 'wij' er meer op letten of mensen ons wel met respect behandelen, dan of we anderen respect tonen. "Wanneer het gaat om respect, zullen we oogsten wat we gezaaid hebben. Respect is niet iets waar we van nature recht op hebben, het komt ons niet automatisch toe. Als we ons respectabel gedragen en als we met liefde en zorgvuldig met elkaar omgaan, dan zullen we gerespecteerd worden.

En het is natuurlijk ook zo dat als we anderen met respect behandelen, dat zij dan hetzelfde zullen doen met ons." Overigens merkt de gouverneur op dat het opmerkelijk is dat de mensen die respect het meest verdienen, er vaak het minst om geven. "Als wij ons ook wat minder druk maken over ons ego en het respect dat we verwachten dan zal er meer vrede zijn in ons leven. We zullen dan veel minder vaak kwaad worden."

VERGEVING

Na dit gezegd te hebben, vervolgde de gouverneur zijn betoog met het belang van vergeving. "Een enorm knelpunt op weg naar vergeving is koppigheid." De meeste mensen hebben moeite te bekennen wat ze fout gedaan hebben. Hetzij vanwege trots of uit angst. Voor degenen die wel vrede willen, maar geen idee hebben hoe te beginnen, geeft Goedgedrag in overweging 'professionele hulp' te zoeken.

"Op onze eilanden zijn uitstekende therapeuten, bemiddelaars, dominees en pastors, imams en rabbi's aanwezig. Maak een afspraak. Dat kost een stuk minder tijd en geld dan leven met verbroken relaties of vriendschappen." En: "Maak een begin met het herstellen van 'gebroken harten'."

Oppositie wil vergaderen over benoemingen BC

WILLEMSTAD — De oppositiepartijen DP, FK, MAN en PS hebben voor morgen een openbare vergadering aangevraagd over de twijfelachtige politieke benoemingen door het BC van PAR, PNP en FOL. Het is echter de vraag of deze vergadering door zal gaan, aangezien de Eilandsraad op dit moment officieel met reces is.

Specifiek wil de oppositie het hebben over de benoemingen van Anthony Haile bij Curoil en de aanstelling van het bedrijf Evertsz & Co (van voormalig PNP-raadslid Dennis Evertsz, red.) bij het Bureau Ziektekostenvoorzieningen (BZV).

Het reces van de Eilandsraad duurt van 14 december tot en met 14 januari volgend jaar. Afgesproken is dat gedurende het reces vergaderingen alleen maar worden opgeroepen als het urgente bestuurszaken betreft.

Volgens MAN-leider Charles Cooper betreffen de benoemingen van de afgelopen periode urgente zaken. "Bovendien heeft het BC van de situatie gebruikgemaakt om in het geniep beslissingen te nemen, wetende dat wij in deze periode met reces zijn. Wij willen duidelijkheid van de overheid en daardoor zijn wij gedwongen om in het reces een vergadering aan te vragen."

De coalitie was er vanochtend niet over uit of zij de vergadering nu wel of niet zal bijwonen. Maar de betrokken gedeputeerde Humphrey Davelaar (Volksgezondheid en Sociale Zaken, PNP) verklaart er geen probleem mee te hebben als de vergadering gewoon doorgaat. "Ik zal morgen om negen uur aanwezig zijn om de vereiste transparantie te geven. Men wil duidelijkheid over de aanstelling van Haile bij Curoil en het bedrijf Evertsz & Co bij BZV. Ik ben voorstander van transparantie en die zal ik ook geven. Davelaar wijst erop dat de benoeming van Haile bij Curoil onder de verantwoordelijkheid van de directeur van het brandstofdistributiebedrijf valt en onder die van het BC. Over Evertsz zegt Davelaar dat dit een beslissing betreft die door het bestuur van BZV is genomen. "Voor een interimfunctie houd je geen openbare aanbesteding, maar vraag je offertes aan de hand van een opgesteld profiel. Evertsz voldeed het best aan het profiel dat was opgesteld, terwijl zijn offerte het laagste was van allemaal." Op de hoogte van de offerte van Evertsz wilde Davelaar vanochtend niet ingaan, vanwege het vertrouwelijke karakter ervan. Maar als leden van de Eilandsraad deze informatie morgen willen krijgen, zal hij de betrokken documenten ter inzage neerleggen.

De vergadering van morgen staat gepland om negen uur 's ochtends.

Selikor: Een schoner 2008

Foto: Els Kroon.

WILLEMSTAD — De lèntfel Malpais en het overslagstation te Koral Specht zijn vanwege de feestdagen tot en met 31 december geopend en het publiek kan er die periode geheel gratis zijn afval kwijt. In het nieuwe jaar gelden weer de gebruikelijke tarieven. Voor sommige mensen blijkt het een te grote opgave om naar de lèntfel te rijden. Zij dumpen hun spullen midden in de natuur, zoals tijdens de kerstdagen weer goed te zien was bij St. Jorisbaai, achter de struisvogelfarm. Dit terwijl er juist een kleine groep bezig is het gebied toeristisch te promoten voor kite- en windsurfers. Selikor roept de bevolking op om gezamenlijk ervoor te zorgen dat Curaçao in 2008 schoner wordt.

Vordering supermarkt afgewezen door rechter

WILLEMSTAD — De vordering van supermarkt San Pedro op het eilandgebied voor een voorschot van 140.000 gulden wegens gederfde inkomsten door de renovatiewerkzaamheden aan de Theaterstraat en omstreken, is afgewezen door de rechter.

Het water komt de supermarkt inmiddels tot de lippen, een faillissement wordt daarom niet uitgesloten door advocaat Richard Pols. De eigenaren zouden zich beraden over een bodemprocedure, maar ook daar gaat enige tijd overheen. De rechter oordeelde onder andere dat het besluit voor de renovatiewerkzaamheden rechtmatig tot stand is gekomen. Dit kon niet gebeuren zonder de tijdelijke verplaatsing van het busstation naar het Waaigat. Van die forensen, die ook vaak de naastgelegen cafetaria aandoen, moet San Pedro het hebben. Maar heeft de supermarkt dan recht op nadeelcompensatie? Wat dat betreft treedt het eilandgebied, bij de beoordeling van dit maatschappelijk bedrijfsrisico, minder regulerend op dan in Nederland. Ondernemers hebben minder te maken met wettelijke beperkingen, maar kunnen in tijden van tegenspoed ook niet terugvallen op de overheid. San Pedro is met de afhankelijkheid van forensen wat dat betreft erg kwetsbaar en dat wordt weer versterkt door de geringe winstmarge, relatief hoge vaste lasten en 20 man personeel. Er hoeft maar iets te gebeuren en het bedrijf duikt in de rode cijfers waarna het lang duurt voor men die te boven is. Tegen die dubbele kwetsbaarheid had San Pedro zich, als verstandig ondernemer, behoren in te dekken. Bovendien zaten de renovatiewerkzaamheden er al enige tijd aan te komen en is het eilandgebied op tijd begonnen met voorlichting.

De becijfering van de omzetderving, waarbij 2006 en 2007 zijn vergeleken, vond de rechter onvoldoende. De supermarkt schat nu dat het om 30 procent gaat, wat neerkomt op 450.000 gulden. Maar er had een vergelijking van de afgelopen drie tot vijf jaar gemaakt moeten zijn. Tot slot heeft de supermarkt niet kunnen aangeven welk bedrag ze nodig heeft om de periode tot de terugkeer van de bussen, gepland voor maart 2008, te overbruggen. "Het bedrag dat nu bij wijze van voorschot wordt gevorderd betreft 100 procent compensatie van de (begrote) verliezen op cashflowbasis per maand. Een dergelijke vergoeding is sowieso niet toewijsbaar, nu het (hoogstens) gaat om vergoeding van de *onevenredige* schade", schrijft rechter Gratama in haar vonnis. "Volgens San Pedro bedraagt de schuld aan de bank meer dan 100.000 gulden en aan de leverancier 60.000 gulden, maar er zijn meer crediteuren. Daarom moet worden gevreesd dat toekenning van een lager bedrag dan het gevorderde onvoldoende is om het faillissement af te wenden. Er is sprake van een aanzienlijk restitutierisico." De bank heeft al die tijd zachtere betalingsvoorwaarden geboden, maar dit loopt in januari af.

Relatief rustige kerst

WILLEMSTAD — De kerstdagen zijn relatief rustig verlopen met een aantal lichte botsingen maar zonder al te zware verkeersongelukken.

Op de dag voor kerst werd bij Amerikanenkamp om assistentie gevraagd van politie en brandweer om een bejaarde man uit een put te bevrijden. De man verklaarde overvallen te zijn en daarna door zijn belagers in de put te zijn gegooid. Daar zou hij twee dagen hebben gezeten voor hij werd gelokaliseerd. In het wachtrapport van de politie was tot vanmorgen nog geen mutatie van dit geval gemaakt.

Een dag eerder hield de politie van Punda in de namiddag twee tieners van 17 en 18 jaar oud aan in verband met een overval. Die was even daarvoor gepleegd op een echtpaar bij een resort te Jan Thiel. De aanhouding vond plaats aan de Martin Luther King Boulevard en het duo is overgedragen aan het Atrako-team.

Op eerste kerstdag schoot omstreeks half zes 's middags een vrouw agenten aan van het wijkteam Punda. Ze was zojuist beroofd door een jongeman. Kort daarna hield een patrouille van een beveiligingsbedrijf een 20-jarige Jamaicaanse jongen aan die aan de politie werd overgedragen.

Twee leegstaande huizen die alleen bevolkt werden door verslaafden brandden tijdens de kerstdagen af terwijl de brandweer ook moest uitrukken voor een brandgerucht in het Plaza Hotel. Daar zou in een van de kamers op de vierde verdieping brand zijn uitgebroken, zo meldden verschillende mensen van buiten. Ter plaatse bleek dat de hotelleiding zelf nergens van op de hoogte was. Na inspectie bleek dat het een loos alarm was.

Antillenregeling voor ziektekosten nog geen feit

WILLEMSTAD — De uitspraak van het Nederlandse ministerie van Volksgezondheid dat Nederlandse gepensioneerden in de Nederlandse Antillen vanaf juli een verplichte ziektekostenregeling krijgen, is prematuur. Dat stelt minister Omayra Leeflang van Volksgezondheid (PAR). De berichten hierover zoals vorige week in de *Amigoe* noemt ze voorbarig.

"De Antillenregeling is een consensuswet en zal daarom zowel in de Nederlandse Tweede Kamer als in het Antilliaanse Parlement worden behandeld. Beide parlementen zullen het eens moeten zijn met de wet voordat deze in werking treedt. Dat is het karakter van een consensuswet."

De Antilliaanse Staten hebben in een kamerbrede motie tijdens de begrotingsbehandeling op 4 december van dit jaar aangegeven het wel eens te zijn met de regeling, maar het verplicht karakter te willen vervangen door een vrijwillige participatie. De minister van Volksgezondheid van de Nederlandse Antillen werd verzocht een dringend verzoek te richten aan de minister van Volksgezondheid van Nederland en de staatssecretaris Binnenlandse zaken en Koninkrijksrelaties om het verplicht karakter van de regeling ongedaan te maken.

De Staten kwamen daarmee tegemoet aan protesten uit de samenleving. Immers: de regeling is niet door alle gepensioneerden met gejuich begroet omdat voor een aantal van hen – met name zij die al een eigen ziektekostenregeling hebben – een (dure) verplichte regeling alleen maar extra kosten met zich mee zou brengen en niets daadwerkelijk toevoegt. In de Amigoe is in een ingezonden stuk zelfs opgeroepen om protestmails te sturen naar de staatssecretaris van Binnenlandse Zaken en Koninkrijksrelaties en de Vaste Commissie voor Nederlandse en Arubaanse zaken van de Tweede Kamer.

De problemen rond de ziektekostenverzekering ontstonden in 2006 door de invoering van de Zorgverzekeringswet in Nederland. Hierdoor werden de ziektekostenverzekeringen voor veel gepensioneerden met een Nederlands pensioen in de Antillen onbetaalbaar. Vooral personen die één of enkele jaren in Nederland hebben gewoond en een gering AOW-pensioen hebben kunnen daarvan de premie niet of nauwelijks betalen. De verantwoordelijke Nederlandse ministers besloten daarom een regeling voor deze groep verzekerden in de Antillen te treffen en gaven deze Antillenregeling een verplicht karakter.

Deviezen nemen weer toe

WILLEMSTAD — De deviezen van de Nederlandse Antillen zijn in de maand oktober gestegen met 77 miljoen gulden naar 1.566 miljoen, ofwel ruim anderhalf miljard. De goudvoorraad bleef gewaardeerd op 365,8 miljoen. Dit blijkt uit de meest recente Verkorte Balans van de Bank van de Nederlandse Antillen (BNA).

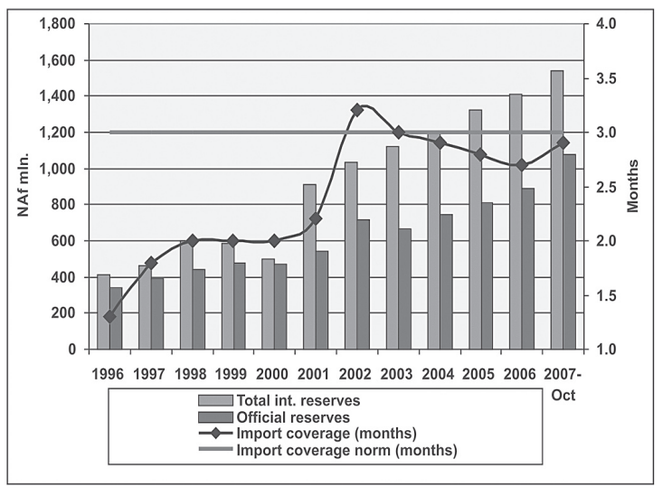

Als norm geldt over het algemeen een deviezenvoorraad van drie maanden import. Uit de grafiek blijkt dat de Antillen er tien jaar geleden een stuk minder rooskleurig voorstonden; de deviezen waren toen nog maar net goed voor de dekking van één maand aan import. In 2002 steeg de voorraad aan officiële reserves boven de norm uit. En na een daling sindsdien, zitten de deviezen sinds 2006 weer in de lift. De Antilliaanse Centrale Bank verwacht een verdere toename in de rest van 2007 en in 2008.

GELDMARKT

Gedurende oktober heeft de BNA haar monetaire beleidsinstrumenten niet actief ingezet om de ruimte op de geldmarkt te beïnvloeden. Het percentage voor het bepalen van de verplichte reserves van de commerciële banken bij de Centrale Bank bleef onveranderd op 13,125 procent. De verplichte reserves bedroegen 615,2 miljoen gulden.

De basisgeldhoeveelheid, gedefinieerd als de som van de bankbiljetten in omloop en de rekening-courantegoeden van de commerciële banken bij de BNA, steeg in de genoemde maand met 19,1 miljoen. De hoeveelheid bankbiljetten in omloop bedroeg 312,8 miljoen en de rekening-courant van banken 30,8 miljoen.

Per eind oktober 2007 bedroeg het balanstotaal 2.275 miljoen, bijna 2,3 miljard; een toename van 96,4 miljoen ten opzichte van een maand eerder.

'Vluchten ArkeFly weer op tijd'

WILLEMSTAD — Na een 'heftige' periode vol vertragingen, zondag en maandag van Nederland naar Curaçao (en vice versa) weer gemiddeld 17 uur, is ArkeFly sinds gisteren weer op schema. Het vliegtuig dat morgen vanuit Nederland naar Curaçao komt wordt op tijd verwacht. Persvoorlichter van ArkeFly TUI Simone van den Berk verwijst de kritiek die Euclaim-directeur Hendrik Noorderhaven op de website Luchtvaart Nieuws uit dat de maatschappij te kampen heeft met een te strak schema en onlogische planning, naar het rijk der fabelen. Van den Berk: "We hadden te maken met een lange vertraging vanuit de Dominicaanse Republiek vanwege overmacht. Door een tropische storm konden we een tijd een toestel niet repareren. Als je een kleine vloot hebt, merk je daarvan het effect lang. Vlak voor kerst wil iedereen op vakantie en daarom vliegt alles wat vliegt."

50% op Handgeborduurde Tafellakens
new amsterdam store
Gomezplein #14, Punda

Advertentie Curaçao

Advertentie Curaçao

Studie naar brug over Simpson Bay Lagoon

PHILIPSBURG — Er wordt een studie uitgevoerd naar de mogelijkheid een brug aan te leggen over Simpson Bay Lagoon, die de Airport Boulevard verbindt met Port de Plaisance.

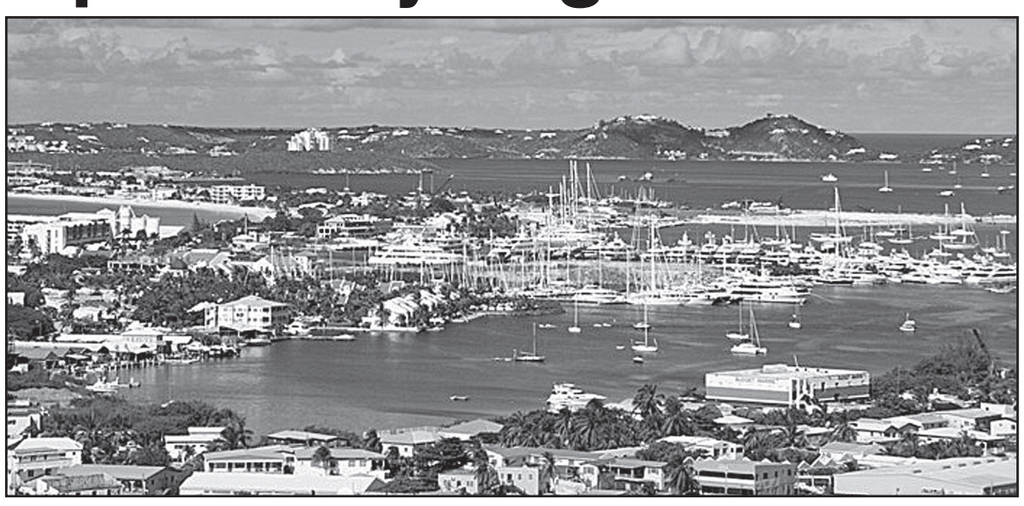

De Simpson Bay Lagoon op St. Maarten.

De plannen om de brug te bouwen werden aangekondigd tijdens de vergadering van de Centrale Commissie van de Eilandsraad waarin de begroting van St. Maarten voor 2008 werd besproken.
Eilandsraadslid Rodolphe Samuel van oppositiepartij National Alliance (NA) vroeg zich af waar de fondsen voor de brug vandaan moeten komen. "Het staat niet tussen de door Usona gefinancierde projecten", zei hij. Volgens Samuel wordt de bouw van de brug veelbesproken, vanwege de verkeersopstoppingen in het gebied.
Gedeputeerde van Openbare Werken Theo Heyliger (DP) zei dat er tekeningen gemaakt worden, maar dat de haalbaarheid nader bestudeerd moet worden. Zijn partijgenoot gedeputeerde Roy Marlin van Financiën gaf aan dat er nog geen geld was vrijgemaakt aangezien het project nog bestudeerd moet worden.
Louie Laveist, gedeputeerde van Transport, riep iedereen op rustig te blijven en merkte op dat er over de brug gesproken werd alsof hij er al was, terwijl helemaal niet zeker is dat hij wordt gebouwd.
Bronnen rond het Bestuurscollege zeggen dat niet alleen een brug, maar ook de mogelijkheid om een tunnel aan te leggen bestudeerd wordt.

Gezaghebber: Nederigheid is de toekomst van Bonaire

KRALENDIJK — "Nederigheid om te dienen. Dat hebben wij nodig op Bonaire. Wij hebben geen agressiviteit nodig, geen jaloezie. Wij moeten zorgen dat wij allemaal Jezus Christus nadoen in de liefde voor onze kinderen en onze medemens." Dat waren de woorden van gezaghebber Herbert Domacassé in zijn Kerstboodschap aan de Bonaireaanse gemeenschap.
De gezaghebber wees verder op de verantwoordelijkheid die wij moeten hebben om aan onze verplichtingen te voldoen.

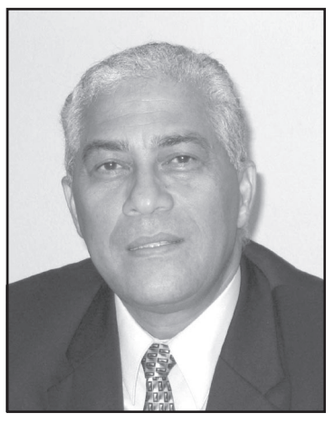

Herbert Domacassé

"Kerstmis draait niet alleen om feest, handel of haast om alles thuis in orde te hebben. Wij moeten ons afvragen wat Kerstmis voor ons moet betekenen. Wij moeten voor ons zelf nagaan waar wij aan toe zijn in de relatie tot Christus. Geduld is heel belangrijk in onze omgang met elkaar en wij moeten goed met elkaar zijn", aldus Domacassé.
Volgens de gezaghebber is de nederigheid waarover wij zingen in het Bonaireaanse volkslied de enige bouwsteen die wij hebben om te bouwen aan een goede toekomst.

Derde van dit jaar op Bonaire

Verkeersdode op Kerstdag

KRALENDIJK — Rond de kerstdagen was het verkeer onveilig op Bonaire. Het begon al fout in het weekeinde voor Kerstmis. Er waren veel kleine aanrijdingen, terwijl zaterdagavond een dode viel bij een frontale botsing op de weg naar Rincon.
Op de eerste Kerstdag om ongeveer vier uur 's middags kreeg de politie melding dat een jongetje was aangereden door een auto op Kaya Jan N. Craane ter hoogte van het Regattagebouw.
Bij aankomst van de politie bleek dat de jongen, drie jaar oud, uit het Regattagebouw de straat op was komen rennen en aangereden door een autobus. Met de ambulance werd het jongetje naar het ziekenhuis gebracht waar dokter Miranda de dood constateerde. Het jongetje bleek Rogaelio Thodé te zijn, op Bonaire op 16 februari 2004 geboren en wonend aan de Kaya Neerlandia 8.
Hij is de derde verkeersdode op Bonaire dit jaar.

Schietpartij tijdens softbalwedstrijd

PHILIPSBURG — Een schietpartij als in een cowboyfilm vond woensdag plaats in John Cooper/Jose Lake Sr. ballpark rond een uur 's middags, toen de beruchte crimineel T.C. het vuur opende op L.B. Toeschouwers van de softbalwedstrijd doken weg uit angst geraakt te worden door de kogels. De politie is nog op zoek naar T.C., die ook verdacht wordt van verschillende gewapende overvallen. L.B. werd door de politie opgepakt en helpt hen bij het onderzoek. T.C. achtervolgde L.B. te voet. L.B. ging het ballpark binnen en bleef rennen met T.C. achter hem aan. In het stadion vuurde T.C. verschillende schoten af op L.B. Politiemannen in burger die bij de wedstrijd aanwezig waren reageerden meteen en begonnen beide mannen te achtervolgen, die over het hek sprongen en richting Coralita Road renden. L.B. zou door een auto geraakt zijn op de Coralita Road, waardoor de politie hem kon aanhouden. T.C. wist te voet weg te komen.

Evert Piar (MCB): Pers heeft zware verantwoordelijkheid

MCB-directeur Evert Piar reikt de prijs van verdienste 2007 uit aan pionier van de blindenzorg op Bonaire, Wicha Coffi.

KRALENDIJK — De Maduro & Curiel's Bank (Bonaire) NV had recent de traditionele eindejaarsborrel voor de pers en de uitreiking van de prijs van verdienste voor het jaar 2007 aan Fundashon Kuido pa Bista i Oído (Blinden- en gehoorzorg).

Bij die gelegenheid sprak de directeur van de bank, Evert Piar, zijn waardering uit voor de belangrijke bijdrage die de pers geeft aan de gemeenschap: "Bij diverse eerdere gelegenheden heb ik u reeds bedankt voor uw inzet om onze medeburgers in te lichten en de kritische rol die u vervult. U vervult een uitermate belangrijke functie om onze samenleving op de hoogte te houden van gebeurtenissen en ontwikkelingen die ons dagelijks leven direct beïnvloeden." Volgens de bankdirecteur draagt de pers vooral op dit moment, waarbij het eiland op een cruciaal punt staat en reeds de veranderingen in verband met de nieuwe staatkundige structuur begint te merken, een zware verantwoordelijkheid.
"Naast het aandragen van informatie, hebben jullie de instrumenten om gezonde discussies op gang te brengen en om aandacht te winnen voor situaties die aanpassing of verbetering vereisen. In dezen is de objectiviteit van de pers noodzakelijk. Met het aanbieden van objectieve informatie, opbouwende kritiek en volwassen dialoog, houdt u de sleutels in handen voor een vorm van sociale controle dat ons allen alert en, ik hoop, op de juiste koers houdt", aldus Piar.
De jaarlijkse prijs van verdienste wordt sinds 2002 bij de viering van het veertigjarig bestaan van de bank uitgereikt. Fundashon Kuido pa Bista i Oído (FKBO) voegt zich dit jaar bij de organisaties die gekozen zijn door de werknemers van de bank voor hun verdiensten voor de gemeenschap: Bonaire Sailing Foundation (2002), Bonaire Special Olympics (2003), Jeugdcentrum Jong Bonaire (2004), Bonaire Youth Outreach (2005) en Prinses Wilhelmina Fonds Bonaire (2006). Zoals assistent-directeur Orphaline Saleh het uitdrukte: als klein kind zag zij Wicha Coffi al bezig met haar blinde vrienden. "Nu is het haar dochter Elka Coffi die de voorzitter van de stichting is en samen met het bestuur goed werk doet in de gemeenschap", zegt Saleh.

Dozen bankdocumenten gedumpt in Back Bay

PHILIPSBURG — Dozen vol bankpapieren vanaf midden jaren negentig werden vrijdag gevonden, gedumpt in Back Bay (Pointe Blanche). Vertegenwoordigers van milieugroepen die een tour door het gebied maakten met Jan Blok van Staats Bos Beheer (Dutch National Forest Agency) troffen de papieren aan. Het betreft afschriften, interne memo's, deposito's afkomstig van Antilles Banking Corporation, de voorganger van RBTT Bank. Een vertegenwoordiger van RBTT zei dat de bank onlangs het archief had opgeruimd en dat een bedrijf was ingehuurd om alle documenten te verbranden.

Discussie verzekering familieleden gaat door

PHILIPSBURG — Het Bestuurscollege van St. Maarten en de Sociale Verzekeringsbank (SVB) zijn het nog niet eens over de schuld van 72 miljoen gulden met betrekking tot de Wet op de verzekering voor familieleden. De discussie is al gaande sinds in 1998 de wet werd veranderd en alle ambtenaren via Apna voor hun pensioen verzekerd moesten worden. Dit betekende voor St. Maarten, dat niet op de hoogte was van de wetswijziging, een extra 9,6 miljoen gulden per jaar aan premies. "Het eilandgebied had betrokken moeten zijn bij die wetswijziging. Daarom strijden we er legaal tegen", zei gedeputeerde van Financiën Roy Marlin tijdens de behandeling van de begroting voor 2008.

Richardson: 'Budget VKS niet toereikend'

PHILIPSBURG — Het budget voor 2008 voor het Vrijwilligerskorps St. Maarten (VKS) is niet toereikend volgens Eilandsraadslid Frans Richardson (National Alliance).

Hij zei dit tijdens de bespreking van de begroting van het eiland voor volgend jaar. Hij vindt dat St. Maarten er meer geld voor over zou moeten hebben, gezien het goede werk dat VKS verricht met het assisteren van de politie.
Richardson en gedeputeerde van Financiën Roy Marlin verschillen van mening over waar de verantwoordelijkheid ligt. Volgens Marlin is de landsregering verantwoordelijk voor Justitie in de Nederlandse Antillen. Hij vroeg wat Richardson, die ook in de Staten zit, gedaan had om ervoor te zorgen dat justitie op St. Maarten genoeg aandacht kreeg. Hij zei dat Richardson de regering had moeten vragen of St. Maarten een vergoeding kreeg voor de betalingen aan het VKS voor de assistentie. Richardson was niet onder de indruk van de 200.000 gulden die voor het VKS is gereserveerd en zei dat het eiland veel meer moest bijdragen. Hij wees erop dat het land betaalt voor de politie, gevangenissen, rechters en dergelijke op St. Maarten. De twee ton is niets vergeleken met het totale justitiebudget en de totale eilandsbegroting van 315 miljoen gulden, zei hij. Richardson zei dat het bedrag van 200.000 gulden niet genoeg was voor het werk dat VKS deed om te helpen St. Maarten veiliger te maken.

Meer dan 100.000 dollar gestolen van supermarkt

PHILIPSBURG — Een grote supermarkt in Cole Bay was doelwit van inbrekers tijdens de kerstdagen. Er werd meer dan 100.000 dollar gestolen uit een kluis. De inbraak vond waarschijnlijk plaats in de nacht van 25 op 26 december. Klanten die woensdagochtend boodschappen kwamen doen werden op de parkeerplaats begroet door personeel, dat ook stond te wachten. Na enige tijd werd bekendgemaakt dat de winkel niet openging omdat er een inbraak had plaatsgevonden. De inbreker of inbrekers zijn waarschijnlijk via het dak naar binnen gegaan. Eenmaal binnen werd de kluis opengebroken. Of er naast de 100.000 dollar meer is gestolen, is niet bekend.

Advertentie Curaçao

Afscheid

De Nierstichting nam recent afscheid van haar personeel. Zij treden per 1 januari in dienst van de stichting Wit Gele Kruis doordat besloten is de transportafdelingen van beide stichtingen samen te voegen. Op de foto de trotse chauffeurs en patiëntenbegeleidsters die met de nodige lof overladen werden.

Vuurwerkbril

De verkoop van vuurwerkbrillen in Nederland loopt goed. Dat zei Tjeerd de Faber, voorzitter van het Nederlands Oogheelkundig Gezelschap (NOG), donderdag.
Zo heeft het Oogziekenhuis Rotterdam al de helft van de 200 daar beschikbare vuurwerkbrillen verkocht. “Ze gaan nu als warme broodjes. Vooral bezorgde ouders kopen er eentje voor hun kroost”, aldus De Faber.
De brillen zijn gemaakt van zeer hard plastic en bieden bescherming tegen explederend vuurwerk. Het NOG liet in totaal 15.000 exemplaren naar Nederland komen. “Het zijn er waarschijnlijk te weinig om aan alle vraag te voldoen”, stelt De Faber. Vanaf vandaag, als de verkoop van vuurwerk officieel is toegestaan, zullen de brillen waarschijnlijk snel uitverkocht zijn.
De oogbeschermers worden voor 3 euro verkocht bij twintig oogheelkundige poli’s door het hele land. Ook een klein aantal vuurwerkhandelaren verkoopt ze.

Belg leeft langer

Het totaal aantal overleden mensen in België zal dit jaar onder de 100.000 komen, een historisch laag niveau. Dat voorspelt de Belgische marktleider in doodskisten Demaco vandaag in de krant *Het Laatste Nieuws*.
Sinds 1965 is het jaarlijks aantal overledenen nooit onder de 100.000 gezakt, blijkt uit cijfers van het Nationaal Instituut voor de Statistiek.
Demograaf Edwin Felfrene geeft de Tweede Wereldoorlog als verklaring. Mensen die toen sneuvelden zouden nu zeventig, tachtig zijn geweest. Maar de demograaf zegt ook dat onze gezondere levensstijl ons langer laat leven. Al moeten we niet te vroeg juichen: “Het is uitstel van executie, al mag ik dat niet zo cru zeggen. In 2030 worden er meer begrafenissen verwacht. Dan is een op de drie Belgen ouder dan 65 jaar.”

Film Madonna

De film waarmee zangeres Madonna haar regiedebuut heeft gemaakt, gaat in première op het Filmfestival in Berlijn.
De komedie Filth And Wisdom dingt niet mee naar filmprijzen, maar wordt wel getoond tijdens het festival, dat op 7 februari begint.
Dat heeft de organisatie donderdag bekendgemaakt. Muzikant Eugene Hütz van de band Gogol Bordello speelt een van de hoofdrollen. Madonna (49) zelf is niet te zien in de film. Eerder acteerde ze wel, onder meer in Evita.

Madonna’s man Guy Ritchie is ook regisseur; hij maakte onder meer het succesvolle Lock, Stock and Two Smoking Barrels uit 1998.

Coke in kerstkaart

Zeven leden van een bende die 15 kilo cocaïne verstopt in kerstkaarten wilde smokkelen zijn in Argentinië gearresteerd. De politie heeft dit donderdag in Buenos Aires bekendgemaakt.
Het gaat om Argentijnse, Colombiaanse en Peruaanse verdachten. Ze werden het afgelopen weekeinde bij een actie van de antinarcoticabrigade in het noordoosten van Argentinië en in de hoofdstad Buenos Aires aangehouden. Ze waren van plan cocaïne in kerstwensen te versturen naar Europa en Australië.

Gouden Film

De Scheepsjongens van Bontekoe is bekroond met de Gouden Film. De productie heeft rond de feestdagen zoveel bezoekers naar de bioscoop getrokken, dat de magische grens van 100.000 is bereikt. Dat meldde het Nederlands Film Festival, dat de prijs samen met het Nederlands Fonds voor de Film toekent, donderdag.
De Scheepsjongens van Bontekoe is gebaseerd op het gelijknamige boek van Johan Fabricius uit 1924. Het gaat over drie oer-Hollandse jongens die meevaren op het VOC-schip van schipper Bontekoe.
Voor de kust van Java vergaat het schip. De jongens bereiken na dagenlang dobberen land, waar hen een levensgevaarlijke tocht door de jungle wacht. Ook wordt de vriendschap tussen Rolf en Hajo op de proef gesteld door hun liefde voor een meisje.

Dronken Duitsers

De jaarlijkse alcoholcontroles in Europa hebben dit jaar voor Duitsland een schrikbarend beeld opgeleverd. Dat blijkt uit de cijfers die vandaag door het Korps landelijke politiediensten (KLPD) zijn verspreid.
Van de 85.543 chauffeurs die door de Duitse politie werden gecontroleerd, bleken er 10.647 te diep in het glaasje te hebben gekeken, oftewel zo’n 11 procent. In Nederland waren dat er 446 op een totaal van 36.260 gecontroleerden (1,25 procent).

Een woordvoerder van het KLPD relativeert de cijfers enigszins. “We weten niet hoe de Duitse politie heeft gecontroleerd, of er sprake was van gerichte controles.” In 23 landen werden tussen 10 en 16 december 884.361 alcoholtests afgenomen. Van de bestuurders bleken er 22.089 (2,5 procent) te veel te hebben gedronken.

Betere oliebol

Bakkers hebben dit jaar beter hun best gedaan op oliebollen. Dat blijkt uit de jaarlijkse oliebollentest die vandaag in het *AD* staat. De helft van de 85 onderzochte verkooppunten krijgt dit keer een voldoende. Vorig jaar leverden twee van de drie bakkers nog oliebollen die kwalitatief onder de maat waren. De ranglijst wordt aangevoerd door Meesterbakker Van Maanen.
Hoewel de verkooppunten er beter van afkomen dan in 2006, blijft het volgens de test zoeken naar een echt goede oliebol. Slechts tien van de 85 bakkers komen in aanmerking voor het cijfer acht of hoger. “Het blijft opmerkelijk hoeveel kaf er ook nu weer tussen het koren zit”, stelt Bob Cramwinckel, directeur van het smaakonderzoeksbureau CSO.
Vooral verkooppunten die hun olie niet tijdig vervangen en daarmee de gezondheid van hun klanten op het spel zetten, moeten het ontgelden. De winnende oliebol van Meesterbakker Van Maanen wordt omgeschreven als ,,een superbol”. Het bedrijf levert de oliebollen aan zijn 48 filialen in de Bollenstreek, regio Leiden, Haaglanden en Haarlemmermeer. Van Maanen kwam ook in 2001 al eens als beste uit de bus. De winnaar van de test maakt deze week niet minder dan 600.000 van deze ‘superbollen’.

Schilderstweeling

Het Gemeentemuseum in Den Haag organiseert komend voorjaar een tentoonstelling over de Nederlandse kunstschilders David (1842-1902) en Pieter (1842-1894) Oyens, als eeneiige tweeling een zeer zeldzame verschijning in de kunstgeschiedenis. Ze werkten veel in Brussel. De tentoonstelling omvat schilderijen en aquarellen en geeft informatie over hun atelier, hun modellen, het Brusselse uitgaansleven en de contacten met andere kunstenaars.
Het werk van de broers is sterk aan elkaar verwant; veelal exposeerden David en Pieter gezamenlijk.
De tentoonstelling wordt samengesteld door Fred Hendriks, die een uitgebreide documentatie opbouwde over het leven en werk van de gebroeders Oyens, en door Saskia de Bodt, die het werk plaatst in het kader van het artistieke milieu in Brussel in het laatste kwart van de 19de eeuw.

Kirkwood overleden

De Britse actrice Pat Kirkwood (86) is op eerste kerstdag overleden. Dat staat op de website van de *BBC*.
De carrière van Kirkwood omspant meer dan zes decennia.

Bijzondere kunst

Een groepje kunstenaars van The Gallery in Amsterdam maakte vandaag een schilderij van 300 vierkante meter op een wel heel bijzondere plaats.

Ze hebben de ijsbaan op het Leidseplein gebombardeerd tot hun werkplek, lieten de initiatiefnemers weten.
Als het kunstwerk klaar is, komt er een nieuw laagje water overheen zodat er op het schilderij geschaatst kan worden. Op 6 januari komt het doek vervolgens onder de hamer. De opbrengst gaat naar de Johan Cruijff Foundation.

Strafbaar

Een agent uitmaken voor ‘homo’ is een belediging en dus strafbaar. Dat bepaalde het gerechtshof in Den Bosch vandaag in hoger beroep.
Eerder dit jaar sprak een politierechter in Den Bosch een 19-jarige Utrechter vrij die een politieman in de nieuwsjaarsnacht 2007 had uitgescholden voor homo. De agent voelde zich beledigd en maakte daarom proces-verbaal op. Maar de politierechter oordeelde dat het woord ‘homo’ geen beledigend karakter heeft. Het hof hoorde enkele weken geleden zowel de agent als de verdachte omdat het proces-verbaal volgens de rechters niet volledig was. Op de zitting verklaarde de Utrechter dat zijn uitlating voor hem net zoiets betekende als ‘eikel’ of ‘sukkel’. Hij kon zich voorstellen dat de agent zich hierdoor beledigd voelde. Het hof oordeelde naar aanleiding van deze verklaring dat er geen twijfel bestaat over de opzet tot belediging. De man kreeg 200 euro boete zoals justitie eerder had geëist.

Leiden wil Wolkers

De gemeente Leiden is bereid de collectie van Jan Wolkers in de stad te exposeren. Dat liet een woordvoerder van het college van burgemeester en wethouders donderdag weten. Karina Wolkers, de weduwe van de bekende schrijver, schilder en beeldhouwer, zei eerder deze week dat haar man graag zijn collectie in Leiden wilde tentoonstellen. “Dat is zijn stad. Dat is de eerste stad waar hij naar de tekenacademie ging, de eerste stad waar hij musea bezocht”, aldus Karina Wolkers. De gemeente Leiden heeft ‘trots’ en ‘zeer vereerd’ gereageerd op dit voorstel. Volgens de woordvoerder onderzoekt de gemeente in eerste instantie of bestaande faciliteiten kunnen dienen als onderkomen voor de collectie van Wolkers. Begin 2008 overlegt Leiden met de familie Wolkers over nadere plannen. Het Stedelijk museum De Lakenhal en natuurhistorisch museum Naturalis zijn volgens de gemeente goede opties om als Wolkersmuseum te dienen.

Duiven op de Dam

Het Amsterdamse stadsdeel Centrum zoekt nieuwe woonruimte voor de duiven op en rondom de Dam. De duiventil op de parkeergarage van de Bijenkorf verdwijnt wegens een verbouwing. Vervangende huisvesting is volgens het stadsdeel gewenst om de overlast van de grijze vogels in de binnenstad te verminderen, staat te lezen op de website.
Centrum wil minstens twee nieuwe locaties vinden in de omgeving van de Dam. In de duiventil worden de eieren vervangen door kalkeieren, waardoor de populatie afneemt. Vrijwilligers verwijderen op deze plekken bovendien de duivenpoep.
Het stadsdeel is op zoek naar buurtbewoners die hun platte dak beschikbaar willen stellen voor een duiventil. Ook moeten ze bereid zijn de vrijwilligers toegang te verlenen tot het dak.
De duiven in de Amsterdamse binnenstad veroorzaken jaarlijks flinke financiële schade. De vogels poepen monumentale gebouwen en bruggen onder en zorgen voor lekkages door verstopte regenpijpen en dakgoten.

HENRY — By Carl Anderson

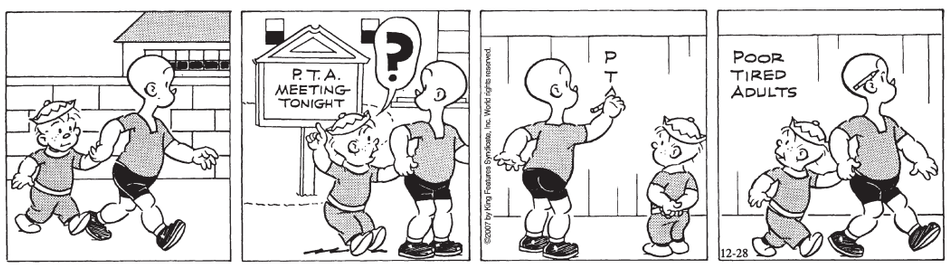

BEETLE BAILY — By Mort Walker

REDEYE — By Bill Yates & Mel Casson

BUCKLES — By David Gilbert

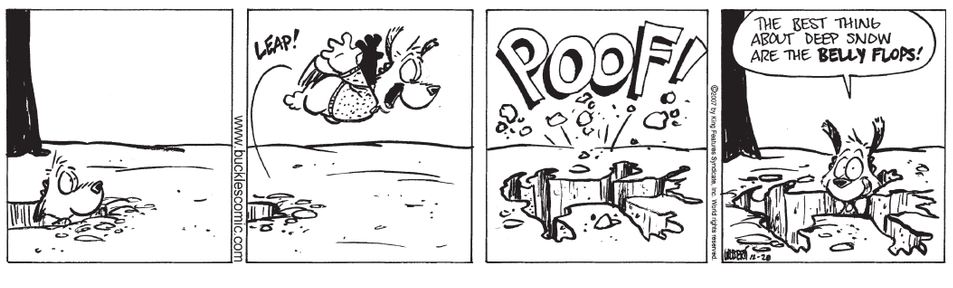

HEER BOMMEL EN DE SPIJTLIJDEN

Door Marten Toonder

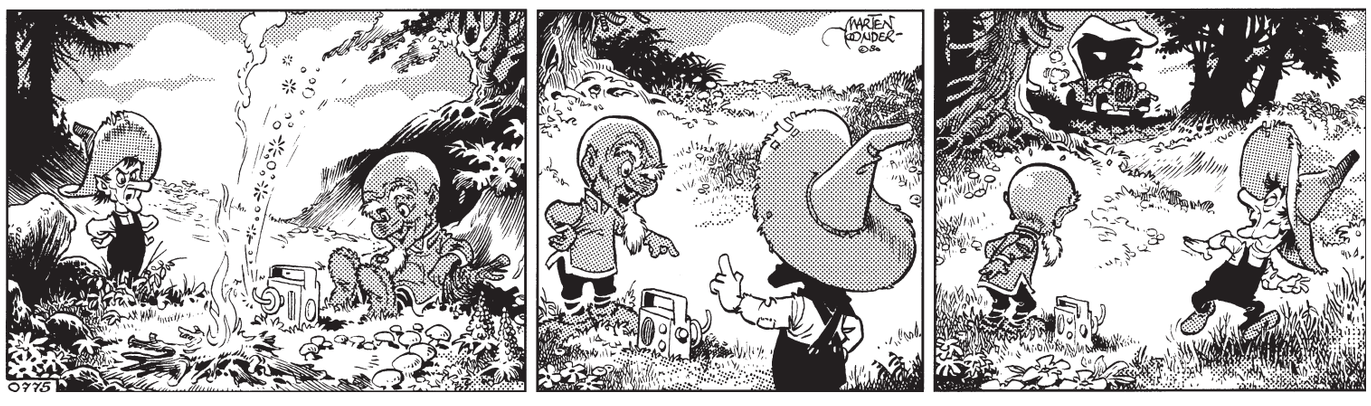

Kwetal had intussen enige veranderingen in het draagbare radiootje aangebracht en nu zat hij geboeid te luisteren naar de vreemde geluiden, die eruit opstegen. ‘Noppig’, sprak hij. ‘De andere wereld.’
‘Grootnoppig’, zei Pee Pastinakel, die op de klanken was afgekomen. ‘Maar waar is de lokpieper?’
Kwetal stond op en zijn gelaat betrok.
‘De lokpieper’, herhaalde hij. ‘Ja, die heb ik gevoegd. En toen heb ik hem geruild tegen deze radie van Bommel. Die is nutser dan een lokpieper, want nu kan ik de omkwieling van de andere wereld vangen.’
‘Nutser?’ riep Pee Pastinakel verontwaardigd. ‘De spijtgrein groeit steeds verder, want het zaad valt overal. En er is maar één spijtlijster! Straks ligt de spijt op deze wereld, terwijl jij luistert naar de koeter en waal uit de andere wereld. Blurp!’
Het is te begrijpen dat Kwetal nu boos werd. Het is dan ook de vraag hoe het meningsverschil zou zijn afgelopen, wanneer op dat moment de Oude Schicht niet op de Hopheuvel verschenen was. Pee schrok hevig toen hij het motorgeronk hoorde en Kwetal draaide zich met een ruk om.
‘Hier in de buurt is het’, hoorden ze heer Bommel zeggen. ‘We kunnen verder beter lopen, want er is geen weg meer. Maar ik hoop, dat we geen doerakken tegen komen.’
‘Er bestaan geen doerakken’, sprak een andere stem uit het voertuig. ‘Doerakken zitten binnen in ons.’
‘De zwarte’, riep Pee Pastinakel, en hij zette het op een lopen.

EURO

Rustig

AMSTERDAM — De Europese aandelenmarkten verloren vandaag op de voorlaatste handelsdag van het jaar terrein, na vier achtereenvolgende handelsdagen van koersstijgingen. Dat had vooral te maken met de politieke spanningen in Pakistan, waar de oppositieleidster Benazir Bhutto is vermoord. Toch waren de verliezen beperkt en de handelsvolumes erg laag, zoals gebruikelijk tussen de kerst en de jaarwisseling.
De AEX-index van de effectenbeurs in Amsterdam stond aan het einde van de ochtend 0,1 procent lager op 515,98 punten. De index voor het middensegment, de MidKap, zakte 0,4 procent tot 646,86 punten. De beurzen in Parijs, Londen en Frankfurt verloren tussen de 0,2 en 0,4 procent.
TomTom, een producent van navigatieapparatuur, was de sterkste stijger in de AEX met een winst van 1,2 procent. Aandelen TomTom zijn dit jaar meer dan de helft meer waard geworden. Alleen het staalconcern ArcelorMitaal heeft in 2007 beter gepresteerd in de AEX met een plus van 65 procent. Dit aandeel noteerde vanochtend onveranderd.
Bankverzekeraar ING behoorde tot de grotere dalers met een verlies van 0,5 procent. Het concern maakte bekend een boekverlies te lijden van 100 miljoen euro op de verkoop van de herverzekeraar NRG.
Bierbrouwer Heineken maakte voorbeurs een overname bekend in Wit-Rusland, de brouwer Syabar Brewing. Financiële details zijn niet bekendgemaakt. Het aandeel noteerde 0,2 procent hoger.
Op de lokale markt in Amsterdam viel het aandeel Spyker Cars op met een koerwinst van 2 procent.
De Ondernemingskamer van het gerechtshof in Amsterdam doet vrijdag uitspraak in de zaak over de jaarrekening over 2006 van de autofabrikant. De Autoriteit Financiële Markten (AFM) diende begin september een verzoek in bij de Ondernemingskamer om de jaarrekening te laten herzien vanwege de vele gebreken in het rapport.
Op de valutamarkt won de euro vrijdag verder terrein ten opzichte van de dollar. De Europese munt noteerde 1,4650 dollar, tegen 1,4600 dollar bij het slot van de Europese beurzen donderdag.

TOKIO

Verlies

In navolging van de beurzen op Wall Street schreven Aziatische beurzen vandaag verliezen op de borden. Zorgen om de politieke crisis in Pakistan na de moord op presidentskandidate Benazir Bhutto speelden de handel parten. Vandaag was de laatste handelsdag in Tokio van het jaar en de Nikkei-index sloot ruim 11 procent lager dan de stand aan het begin van het jaar. De index presteerde daarmee tot nu toe het slechtst van alle grote beurzen op de wereld. De eindstand van 2007 was 15.307,78, een verlies van 256,91 punten ten opzichte van donderdag, ofwel 1,7 procent.

In Australië was op de handelsvloer weinig te beleven. De All Ordinaries sloot 2,7 punten lager op 6423,7 punten, een verlies dat niet in procenten was uit te drukken. De Kospi-index in Seoul gaf 0,6 procent prijs op 1897,13 punten en de Hang Seng-index in Hongkong stond ruim een uur voor sluiting op een verlies van 1,3 procent op 27.470,61 punten.

‘Afschrijvingen Citibank groter dan verwacht’

moet waarschijnlijk meer afschrijvingen doen als gevolg van de crisis op de Amerikaanse huizenmarkt dan eerder werd verwacht.

Volgens een donderdag verschenen analistenrapport van zakenbank Goldman Sachs kunnen de afschrijvingen van de grootste bank van de VS oplopen tot 18,7 miljard dollar. Eerder had Goldman Sachs een bedrag van 11 tot 15 miljard dollar genoemd.
Om de eigen kapitaalbalans te herstellen zou Citigroup volgens Goldman Sachs de procent kunnen terugschroeven. De afschrijvingen zijn het gevolg van risicovolle beleggingen in de zogenoemde subprime hypotheekmarkt, de markt voor mensen met weinig onderpand. Ook voor andere Amerikaanse banken heeft Goldman Sachs de verwachting voor afschrijvingen naar boven bijgesteld. Merrill Lynch zou in plaats van 6 miljard 11 miljard dollar moeten afschrijven en JP Morgan 3,4 miljard dollar in plaats van de eerder genoemde 1,7 miljard. Goldman Sachs zelf maakte eerder deze maand gunstige kwartaalcijfers bekend.

ING verkoopt NRG aan Warren Buffett

AMSTERDAM — ING verkoopt de herverzekeraar NRG (Nederlandse Reassurantie Groep) voor 300 miljoen euro aan Berkshire Hathaway Group, het beleggingsvehikel van de Amerikaanse beleggingsgoeroe Warren Buffett. ING lijdt een boekverlies van 100 miljoen euro op de transactie. Dat meldde de bankverzekeraar vandaag. NRG ontstond in 1968 uit de fusie van de twee grootste herverzekeraars van dat moment, Algemeene Herverzekering Maatschappij en Universeele Reassurantie Maatschappij.

Minder orders duurzame goederen in Amerika

WASHINGTON — Het aantal nieuwe orders voor duurzame goederen in de VS is in november met 0,1 procent gestegen. Dat heeft het Amerikaanse ministerie van Handel donderdag bekendgemaakt. Dit is veel minder dan analisten hadden verwacht. Zij gingen uit van een toename met 2 procent.
De afgelopen maanden was het aantal orders voor duurzame goederen maand na maand gedaald. Analisten hadden voor november een sterk herstel in gedachten.
Exclusief de bestellingen voor de transportsector, nam het aantal orders met 0,7 procent af. Dit kwam onder meer door minder defensieorders die door het jaar heen veel fluctueren.
Analisten vrezen dat de malaise op de Amerikaanse huizenmarkt nu ook doordringt in andere sectoren. Door minder ruime kredietmogelijkheden en zwakkere verkopen zouden veel bedrijven bestellingen voor duurzame producten uitstellen.

Bedrijf neemt bierbrouwer in Wit-Rusland over

Heineken slaat weer toe

Heineken versterkt als een van de grootste brouwers in de regio zijn positie op de snelgroeiende biermarkt in Centraal- en Oost-Europa.

AMSTERDAM — Heineken heeft opnieuw een slag geslagen in Centraal- en Oost-Europa. De brouwer kondigde vandaag de overname aan van de Wit-Russische bierbrouwer Syabar Brewing Company. Hiermee versterkt Heineken als een van de grootste brouwers in de regio zijn positie op de snelgroeiende biermarkt in Centraal- en Oost-Europa.

Eerder deze maand lijfde Heineken al de Servische bierbrouwer Rodic in en in juni de Tsjechische brouwer Krusovice. “Dit soort kleine overnames zijn zeer lucratief”, aldus analist Jan Meijer van zakenbank Theodoor Gilissen. De marktvorser wijst op de mogelijkheden voor Heineken om met zijn expertise de brouwerijen efficiënter te maken. Verder kan de Nederlandse brouwer via deze overnames het Heineken-merk in de regio uitbreiden. “De overname past in de strategie van Heineken om leidende merken en marktposities te bemachtigen”, aldus directeur Nico Nusmeier van Heineken in Centraal- en Oost-Europa in een toelichting. De Wit-Russische biermarkt groeit volgens Heineken jaarlijks met dubbele cijfers. Per hoofd van de bevolking wordt per jaar 45 liter bier gedronken.
Het biermerk Bobrov van Syabar is het op een na best verkochte pilsje in Wit-Rusland. Syabar heeft een marktaandeel van bijna 15 procent in een biermarkt van 4,5 miljoen hectoliter. Het bedrijf telt 280 werknemers en heeft dit jaar 600.000 hectoliter bier verkocht, bijna een verdubbeling ten opzichte van het jaar ervoor. Onlangs introduceerde het onder de naam Syabar een luxe pils.
De brouwerij heeft een productiecapaciteit van 1,1 miljoen hectoliter die kan worden uitgebreid naar 2,1 miljoen. Ter vergelijking: Heineken brouwde vorig jaar 132 miljoen hectoliter bier.
Er zijn geen financiële details over de overname bekendgemaakt. Theodoor Gilissen schat in dat Heineken tussen de 70 en 130 miljoen euro betaalt. De huidige eigenaren van Syabar zijn het in Cyprus gevestigde Detroit Investments Limited en International Finance Company, het onderdeel van de Wereldbank dat leningen verstrekt aan de particuliere sector in ontwikkelingslanden.

Omzet uitzendbranche gestegen

AMSTERDAM — De omzet van uitzendorganisaties is in de vier weken tot en met 2 december met 3 procent gestegen ten opzichte van de vergelijkbare periode vorig jaar. Het aantal gewerkte uren daalde met 1 procent. Dat heeft brancheorganisatie ABU vandaag bekendgemaakt.
Vooral de medische sector droeg bij aan de omzetstijging met een toename van 8 procent, terwijl het aantal gewerkte uren in die branche met 1 procent afnam. In de technische sector daalde de omzet met 1 procent en het aantal gewerkte uren met 4 procent.
In de voorgaande vierweekse periode steeg de omzet van de uitzendbranche met 2 procent. Het aantal gewerkte uren daalde in die periode met 2 procent.

WALL STREET

Zorgen

NEW YORK — De Amerikaanse aandelenbeurzen zijn donderdag flink onderuit gegaan door zorgen over de wereldwijde politieke stabiliteit. Beleggers zijn verontrust door de moord op de Pakistaanse oppositieleidster Benazir Bhutto. Ook aanhoudende kredietzorgen en een aantal tegenvallende cijfers over de Amerikaanse economie drukten de stemming op Wall Street.
De hoofdgraadmeter in New York, de Dow-Jones-index, sloot 192,08 punten (1,4 procent) in de min op 13.359,61 punten. De breed samengestelde S&P 500-index noteerde een verlies van 21,39 punten (1,4 procent) op 1476,27 punten. De technologiegraadmeter Nasdaq sloot 47,62 punten (1,8 procent) lager op 2676,79 punten.
Vooral de moord op Bhutto speelde de aandelenhandel parten. Beleggers zien de aanslag in het met kernwapens uitgeruste Pakistan als een bedreiging voor de politieke stabiliteit in de gehele regio. De moord komt amper twee weken voor de parlementsverkiezingen waarin Bhutto’s partij een kans leek te hebben de militaire heerschappij van generaal Pervez Musharraf in het islamitische land te doorbreken.
Ook handelaren in grondstoffen maken zich druk over de gevolgen van de moord op Bhutto voor de wereldpolitiek. De prijs van ruwe olie steeg op de termijnmarkt in New York tot bijna 97 dollar per vat van 159 liter. Daarbij speelde ook een daling van de Amerikaanse olievoorraden een rol. Desondanks noteerden de grote oliefondsen lager. ExxonMobil verloor 1,2 procent en Chevron 1,1 procent. ConocoPhillips daalde 0,4 procent.
Verder werd voorbeurs bekend dat de Amerikanen in november nauwelijks meer duurzame goederen hebben besteld dan in de voorgaande maand, waar analisten rekenden op een toename met 2 procent. Ook vroegen de afgelopen week meer mensen dan geraamd een werkloosheidsuitkering aan. Dat het consumentenvertrouwen in de VS deze maand onverwacht is gestegen, kon dat niet goedmaken.

“Mensen beginnen het gevoel te krijgen dat we nog niet helemaal uit de problemen zijn wat de financials betreft”, zei een handelaar in New York. “De markt heeft een hekel aan onzekerheid en alle afschrijvingen zullen verder bijdragen aan onzekerheid”, voegde hij eraan toe.
De grootste Amerikaanse bank Citigroup verloor 2,9 procent en was daarmee de sterkste daler onder de hoofdfondsen in New York. Merril Lynch leverde 2,5 procent in en JPMorgan Chase 2,9 procent. De S&P-index voor de financiële sector noteerde bij het slot 1,8 procent lager.
Ook technologiefondsen moesten het ontgelden. Chipmaker Intel behoorde met een verlies van 2,3 procent tot de sterkste dalers in de Dow. Computerfabrikanten IBM en Hewlett-Packard leverden respectievelijk 1,8 en 2,2 procent in. In de Nasdaq moest navigatiespecialist Garmin, de concurrent van het Nederlandse TomTom, 2,4 procent terug.

Boeing krijgt titanium van Russische producent

MOSKOU — De Amerikaanse vliegtuigbouwer Boeing heeft een overeenkomst ter waarde van ruim een miljard dollar getekend voor de levering van titanium met de Russische onderneming VSMPO-Avisma.

De overeenkomst geldt voor de periode van 2011 tot 2015.
Boeing richtte in augustus al een joint venture op met VSMPO-Avisma, de grootste producent van titanium ter wereld, om componenten te maken voor de Boeing 787 Dreamliner.

Tot nu toe levert het Russische bedrijf, dat gecontroleerd wordt door de staatsexportonderneming Rostechnologii, ongeveer een derde van het titanium dat Boeing voor zijn toestellen nodig heeft. Ook concurrent Airbus koopt in bij VSMPO-Avisma.

NEW YORK

	PREV.	27-Dec
DOW JONES	13359.61	13359.61
S&P 500	1476.27	1476.27
NASDAQ	2676.79	2676.79
RUSSELL 2000	773.51	773.51
MSCI EAFE	2238.44	2246.42
5 YR TSY BOND YLD	3.62	3.59
SPDR TRUST SER 1	147.67	147.67
DIAMONDS TRUST	133.68	133.68
ISHARES-DJ DIV	65.21	65.21
ISHARES-DJ HEALT	71.28	71.28
ISHARES-DJ CN GD	64.51	64.51
ALTRIA GROUP INC	76.23	76.23
AMAZON.COM INC	94.25	94.25
AMERICAN EXPRESS	51.10	51.10
ANHEUSER BUSCH	52.96	52.96
BIOGEN IDEC INC	58.33	58.33
CISCO SYSTEMS	27.79	27.79
CITIGROUP INC	29.56	29.56
DISNEY (WALT) CO	32.43	32.43
ENZON PHARMACEUT	9.39	9.39
GENERAL ELECTRIC	37.19	37.19
HEWLETT-PACKARD	51.61	51.61
HOME DEPOT INC	26.77	26.77
IBM	109.60	109.60
INTEL CORP	26.83	26.83
ISHARES-SP SCVAL	70.66	70.66
JOHNSON&JOHNSON	67.33	67.33
MEDTRONIC INC	50.26	50.26
MICROSOFT CORP	35.97	35.97
3M CO	85.40	85.40
MOTOROLA INC	16.34	16.34
POWERSH-QQQ	51.93	51.93
NVIDIA CORP	35.14	35.14
PFIZER INC	22.92	22.92
PROCTER & GAMBLE	73.89	73.89
QUALCOMM INC	39.68	39.68
ROYAL DUTCH-ADR	84.41	84.41
SCHLUMBERGER LTD	97.35	97.35
SPRINT NEXTEL CO	13.36	13.36
SYSCO CORP	31.47	31.47
TEXAS INSTRUMENT	33.64	33.64
TIME WARNER INC	16.67	16.67
TORREYPINES THER	2.52	2.52
YAHOO! INC	23.71	23.71

AMSTERDAM

	PREV.	28-Dec
AEX	516.43	516.49
ABN AMRO HLDG	37.00	36.99
AEGON NV	12.13	12.17
AHOLD NV	9.53	9.48
AIR FRANCE-KLM	23.37	23.90
AKZO NOBEL	53.56	54.36
ASML HOLDING NV	21.75	21.75
DANONE	62.07	61.73
DSM (KONIN)	32.07	32.43
FORTIS	18.27	18.37
HAGEMEYER NV	4.70	4.69
HAL TRUST-UTS	81.24	81.03
HEINEKEN NV	44.40	44.55
ING GROEP NV-CVA	26.85	26.76
IMTECH NV	16.61	16.71
KPN (KONIN) NV	12.54	12.52
PHILIPS ELECTRON	29.55	29.54
REED ELSEVIER	13.36	13.56
ROBECO NV	28.44	28.06
ROLINCO NV	24.67	24.33
RORENTO NV	43.30	43.36
ROYAL DUTCH SH-A	29.04	28.84
TNT NV	28.05	28.20
TOMTOM	51.31	51.67
UNILEVER NV-CVA	25.29	25.36
WESSANEN NV	10.80	10.91
WOLTERS KLUWER	22.34	22.28
WP-STEWART HLDG	179.19	177.89
TELE2 NETHERLAND	0.79	0.79
ETFs	**PREV.**	**27-Dec**
ISHARES-SP500 GR	70.40	70.40
ISHARES-S&P EURO	114.80	114.80
ISHARES MSCI PAC	153.71	153.71
POWERSHARES DB C	31.62	31.62
FUNDS	**PREV.**	**27-Dec**
HEND PAN EUR SM	23.64	23.64
HEND JAP SM CO	20.31	20.31
HEND PAC EQUITY	88.15	88.15
HEND CONT EUR EQ	32.32	32.32
HEND GLOBAL TECH	32.20	32.20
CURRENCIES	**PREV.**	**28-Dec**
YEN/USD	113.735	113.205
USD/EUR	1.463	1.470
CAN/USD	0.981	0.976

91 years of professional service
Investment & Stockbrokers
MCB
MADURO & CURIEL’S BANK N.V.
INVESTMENT DIVISION
Investment@mcb-bank.com www.mcb-bank.com
Salina building 1st floor, tel: 466-1818 fax: 466-1633

HELP US DECORATE OUR CHRISTMAS TREE
Buy a Kids Meal and receive a X-mas ball, which you can decorate your way. If you bring back your decorated X-mas ball you might win one of the beautiful prizes.
BURGER KING
HAVE IT YOUR WAY!
Last day to bring your X-mas ball is on January 5, 2008